**NA reunião ministerial de hontem o sr. Souza Costa expoz os resultados de sua missão e, em nome de seus collegas, o ministro Ráo congratulou-se com o sr. ministro da Fazenda. Obtidos recursos para transferencia dos congelados, o governo cumprirá pontualmente o "schema" das dividas externas, proseguindo na politica de completa liberdade cambial. Sómente depois de ultimados os respectivos ajustes diplomaticos o paiz terá conhecimento dos termos do accordo financeiro.**

Bibliotheca Nacional
Av. Rio Branco, 219

16 PAGINAS 100 REIS

# Diario Carioca

Fundador : J. E. DE MACEDO SOARES

16 PAGINAS 100 REIS

Praça Tiradentes N.° 77 | Rio de Janeiro, Terça-feira, 26 de Março de 1935 | Anno VIII — Numero 2.046

## A Descoberta do Brasil

Desde que se installou no ministerio da Fazenda, o sr. Souza Costa deu mostras de inquietante pessimismo. Habituado aos negocios bancarios, foi se deixando fascinar pela difficuldade real de obter no mercado todas as libras necessarias á nossa balança de pagamento. O commercio, isto é, os clientes do Banco do Brasil não podiam fazer todas as suas remessas, não obstante a solicitude carinhosa da carteira cambial. Para os fins de facilitar o mais possivel a vidinha dos mercantis mudou-se mais de uma vez a nossa po......a de cambios, a ponto de se estranhar a nossa versatilidade em assumpto de tanta relevancia.

Afinal, no começo do anno, o sr. Souza Costa não aguentou o peso da carga. Pegou do sr. Souza Dantas, foi a palacio, declarou ao chefe do governo que nada mais havia a fazer, o Brasil estava definitivamente fallido, não havia uma só libra em caixa para as primeiras e modestas prestações vencidas do "schema" das dividas externas. Emquanto isso, sempre acarinhando o amigo commercio, o Banco do Brasil vendera milhões de libras fechando um cambio de fantasia, correspondente á taxa official que só deveria pesar sobre a exportação para attender ás necessidades do governo.

Quando em reunião solenne do Ministerio ficou decidido que o sr. Souza Costa faria a viagem transatlantica para examinar de fóra a situação do Thesouro, que de perto tão embrulhada lhe parecia, julgamos que o honrado ministro ia tirar a desforra do nosso tupiniquim, descobrindo por sua vez a America e a Europa. O que succedeu porém foi que o honrado ministro, do hemispherio norte, alongando as vistas para o Sul, tornou a descobrir o Brasil!

Ainda bem. Conta o sr. Souza Costa que quem lhe deu o roteiro da nova descoberta foi o proprio presidente Roosevelt, dizendo-lhe: "Pela superficie, população, recursos economicos, amor ao trabalho e civilização o Brasil já é uma das grandes nações do mundo. Carece, pois, ter muito em vista o seu credito e dignidade internacional, para não deprimir o logar que já possue no planeta e que será cada vez mais importante e influente."

Se as palavras do presidente americano não foram essas, o sentido de sua apreciação está nellas contido. O Brasil é uma grande nação. Não póde intelligentemente seguir, nas relações internacionaes, as attitudes da Liberia ou da Costa Rica, furtando-se a pagar o que deve, allegando futeis motivos. Suas difficuldades seriam grandes, porém naturaes e encontrariam facilmente solução graças á competencia e solicitude de seu governo.

Nos Estados Unidos o sr. Souza Costa poude admirar o Brasil. Mas o verdadeiro milagre da missão havia de se operar em Londres. O honrado ministro levava na sua embaixada um communista fichado em genebra: o sr. Paulo Frederico de Magalhães e um sympathisante confesso: o sr. Souza Dantas (*). Pois com essa carga pesada entrou na City, bateu á synagoga do capital, ouviram os seus discursos com travo de vinho novo, até o Rei lhe tomou o peso das mãos. E saiu de Londres contente, piscando o olhos ás burras do velho Lyonel Rothschild. Pois conseguiu tudo isso, não obstante o sarrabulho da missão? Sim, o Brasil.

Grande paiz o nosso que dos homens que o governam só deseja que lhe façam algum credito, que o não atrapalhem, que, ao menos, não se mettam a ajudal-o. O ministro Souza Costa está agora confiante. O seu optimismo, o seu enthusiasmo, a sua boa vontade podem nos ser de real proveito, desde que se appliquem mais ao Brasil do que ao Banco do Brasil. Amen.

J. E. de Macedo Soares

(*) O sr. Souza Dantas, que era sympathisante do communismo quando partiu para a Europa, acaba de adherir a outra doutrina extremista; alistando-se nas hostes do sr. Salgado.

"A SÃO PAULO" Companhia Nacional de Seguros de Vida
SUCCURSAL NESTA CAPITAL: AVENIDA RIO BRANCO N.° 131 — 1° ANDAR
Directores — DR. JOSE' MARIA WHITAKER
DR ERASMO T. DE ASSUMPÇÃO
DR J. C. DE MACEDO SOARES

# O Governo Approvou Sem Restricções a Proposta do Accordo Obtido em Londres

## COMO FALOU AO "DIARIO CARIOCA" AINDA A BORDO DO "CAP ARCONA" O MINISTRO ARTHUR SOUZA COSTA

### O TITULAR DA FAZENDA CONDICIONOU A OBSERVANCIA DOS NOSSOS COMPROMISSOS NO EXTERIOR A' OBTENÇÃO DE UM TRATADO COMMERCIAL ANGLO-BRASILEIRO

**Só á ultima hora, os inglezes cederam ante a intransigencia da missão**

Vêem-se nesta photographia, feita a bordo do "Cap Arcona", entre os passageiros brasileiros que viajaram no citado navio, todos os membros da missão financeira e o enviado especial do DIARIO CARIOCA

Bordo do "Cap Arcona", 20 de março.

Hoje houve quem se levantasse ás 6 horas só para não perder Fernando de Noronha. Se o "Cap Arcona" tivesse seguido a sua rota habitual, passariamos longe da ilha pernambucana. Mas o commandante Niejahr quiz, fidalgamente, attender ao pedido que lhe fizeram e providenciou para que os pilotos desviassem a rota de maneira aos brasileiros poderem entrar logo em contacto com terra nossa. Devo confessar que nem me dei ao trabalho de espiar pela vigia do meu camarote. Fiquei dormindo. Quantas vezes os azares da minha vida de reporter já me levaram a costear o bello rochedo!

O sr. Souza Costa foi dos que se levantaram ás 6 horas. Matou as saudades da terra mas ficou com somno. E foi por isso que ás 9 horas, quando subi ao tombadilho, encontrei-o a dormir numa cadeira espreguiçadeira, tendo ao lado, aberto, o "Eduardo VII e o seu tempo", de Maurois. O ministro dormia, quando um navio apontou no horizonte. Foi uma correria. Todos os passageiros se approximaram do deck. Gritaram tanto que o sr. Souza Costa acordou. Botou o binoculo e leu o nome do navio: "General Artigas".

**MAU JOGADOR DE PING-PONG...**

Depois, convidou-me o ministro para uma partida de ping-pong. Ganhei, como sempre. O meu competidor, a despeito de todos os progressos feitos nestes ultimos dias, ainda joga peor do que eu...

(Continúa na 2.ª pagina)

## Revogação Por Prorogação?

### O Codigo das Aguas e a Economia Nacional

Entre os raros serviços prestados pelo sr. Juarez Tavora na sua tempestuosa e malfadada passagem pelo Ministerio da Viação deve-se contar a feitura do Codigo das Aguas.

Com effeito, o referido Codigo constitue medida de elevado alcance para defesa das reservas hydraulicas do paiz, norteando ao mesmo tempo o seu aproveitamento dentro das linhas indicadas pelo interesse nacional.

Assim sendo, é bastante comprehensivel que poderosas empresas estrangeiras que exploram no Brasil a industria hydro-electrica venham se movimentando para inutilisar o referido Codigo, arguindo contra elle toda a sorte de defeitos e vicios.

A campanha movida contra aquelle decreto do Governo Provisorio é sobejamente conhecida. As manobras de que têm lançado mão as empresas interessadas já foram por nós denunciadas. Queremos, portanto, prevenir o illustre titular da pasta da Agricultura, cuja intelligencia esclarecida e patriotismo vigilante dão logar destacado no scenario politico do Brasil, contra a insinuação maliciosa feita nos circulos ligados áquellas empresas de que o Codigo das Aguas terá seu cumprimento indefinidamente adiado, pela successiva prorogação dos seus prazos.

Sr. Odilon Braga

O ministro Odilon Braga está acima dessas invencionices miseraveis e ineptas, mas necessario se torna que o titular da Agricultura impeça que se repitam novamente as circumstancias que o obrigaram a solicitar do presidente da Republica a prorogação dos prazos para cumprimento do decreto que tão de perto interessa á nossa independencia economica.

**A REUNIÃO DO MINISTERIO**

Os ministros d'Estado ao deixar o Palacio do Cattete, após a reunião de hontem

(Reportagem na 6.ª pagina)

JOGAM SO'MENTE 32 MIL BILHETES


# O Sr. Plinio Salgado Falou em São Paulo

## O CHEFE DA ACÇÃO INTEGRALISTA BRASILEIRA AFFIRMA QUE FOI CONVIDADO PARA TOMAR PARTE NUMA CONSPIRAÇÃO COM O GENERAL GO'ES MONTEIRO!

S. PAULO, 27 (D. C.) — O sr. Plinio Salgado, chefe da Acção Integralista Brasileira, realizou, hontem, no Club Commercial uma conferencia sobre a sua doutrina.

Depois de se referir ao Congresso de Petropolis e de estudar a situação politica do paiz, analysando a obra da democracia, o sr. Plinio Salgado referiu-se a uma conspiração que se teria tramado no Rio e diz que brevemente será chegada a opportunidade de denunciar ao paiz quaes são os conspiradores, e que são os pr[illegible]os que estão elaborando a Lei de Segurança. Faz uma revelação grave: — diz que na ultima vez que esteve no Rio foi convidado para entrar em tal conspiração. Os que o convidaram disseram-lhe estar elle prégando em vão, pois a revolução entre os do governo da Republica é a que tem maiores probabilidades de victoria, pois que conta com o decidido apoio dos generaes Góes Monteiro e Manoel Rabello...

Trata da missão Souza Costa á qual critica acerbamente, terminando por exaltar a tempera dos seus milicianos que estão firmes na crença por elle propagada.

# Chamado a esta capital o general Pargas Rodrigues, commandante da Guarnição do Rio Grande do Sul

O ministro da Guerra, em data de hontem, chamou a esta capital, o general de divisão Cesar Augusto Pargas Rodrigues, commandante da 3ª Região Militar, com séde em Porto Alegre, Rio Grande do Sul, afim de tratar de assumptos de sua região, de caracter urgente.

DR. JOSÉ DE ALBUQUERQUE
CLINICA ANDROLOGICA
Affecções venereas e não venereas dos orgãos sexuaes do homem. Perturbações funccionaes da sexualidade masculina. Diagnostico causal e tratamento de IMPOTENCIA EM MOÇO
RUA 7 SETEMBRO, 207 De 1 ás 6 horas

# Aspirantes da Reserva chamados á 1ª R. M.

Estão sendo convidados a comparecerem ao Quartel General da 1ª Região Militar (3ª secção), afim de tratarem de assumptos de seu interesse, os aspirantes a official da reserva, Fernando Elias da Rosa Oiticica, Armando Guimarães Fonseca, Arnaldo Alves Barreira Cravo, Jair Moreira, Paulo Siqueira da Cunha, Humberto Lattari, Armando Vieira de Mattos, Alberto Sabbá, Nelson Leite Soares de Azevedo, Luiz Gonzaga Mendes de Lacerda, Oscar Raul Buhrer e José Regis dos Reis.

CLINICA DE VIAS URINARIAS
Dr. Samuel Kanitz
Membro da Sociedade de Urologia da Allemanha, ex-assistente dos professores Lichtemberg, Lewin, Joseph, de Berlim e Haslinger de Vienna. Especialista em doenças dos Rins, Bexiga, Prostata, Urethra. Doenças de Senhoras. Diathermia, Ultra Violetas. Consultorio: 7 de Setembro 42-Sob. das 13 ás 17 horas. Phone: 3-3531.

DEPOIS O DILUVIO...

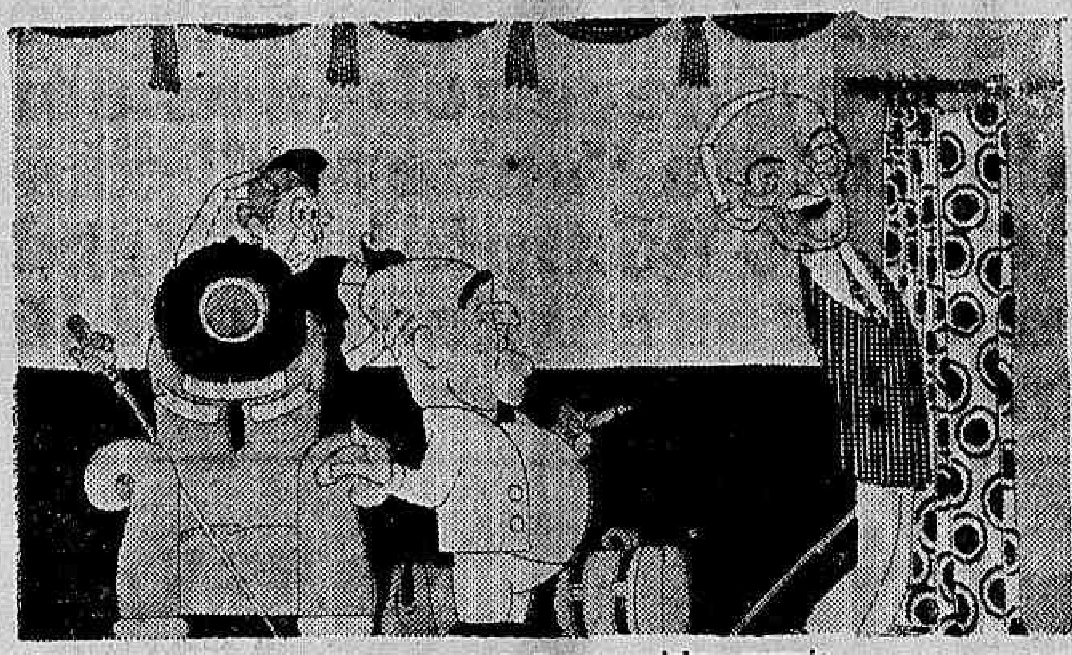

— Eu vou ali, já venho. Assenta-te ahi durante minha ausencia.
— Ah, não diga! Você advinha os pensamentos da gente...

(Da "Careta")

# A Situação Politica

**Não houve novidades substanciaes nos casos dos Estados — O impasse verificado nas negociações preliminares do accordo gaucho — A formula proposta pelo situacionismo foi considerada inaceitavel pelos chefes da Frente Unica — O caso sergipano em sua phase culminante — O major Maynard appella mais uma vez para o accordo, jogando a sua ultima cartada... — O sr. Osman Loureiro deve embarcar hoje para o Rio, attendendo ao chamado do ministro Vicente Ráo**

Grupo feito ápos o almoço ministerial na residencia do chanceller Macedo Soares

Hontem não appareceram novidades substanciaes nos casos politicos dos Estados. No Rio Grande do Sul o accordo parece ter fracassado ou pelo menos parece haver encontrado tropeços serios em seu caminho. Segundo noticias apparecidas nos jornaes, o sr. Borges de Medeiros declarou que a formula proposta pelo situacionismo era inaccitavel. Isso significa que as "demarches" iniciaes se interromperam deante de um impasse de difficil transposição. Sabe-se que o Partido Liberal não abrirá mão da candidatura do sr. Flores da Cunha, de modo que o accordo torna-se quasi impossivel de ser realizado.

A decisão de hontem do Superior Tribunal, mandando garantir os constituintes sergipanos, foi o golpe de misericordia nas pretensões politicas do sr. Augusto Maynard. Tendo feito a maioria da Assembléa Estadual, a opposição elegerá normalmente o seu candidato, nada mais podendo fazer o bravo major Maynard senão conformar-se elegantemente com a derrota.

Parece, todavia, que o sr. Maynard não deseja entregar pacificamente o governo aos seus adversarios, tanto assim que continua a ameaçal-os e perseguil-os, apesar dos pronunciamentos da Justiça Eleitoral em favor dos mesmos.

Em face do adiamento da installação da Constituinte, o major não perdeu as suas esperanças e insiste em jogar a sua ultima cartada, appellando desesperadamente para um accordo...

O caso alagoano está tambem em sua phase decisiva. O sr. Sylvestre Góes Monteiro, chegado ao Rio, no domingo á tarde, declarou que está apoiado pela metade dos constituintes alagoanos, accrescentando que o seu Estado "pegará fogo se o sr. Osman Loureiro continuar na interventoria."

Attendendo ao chamado que ha dias lhe fez o sr. Vicente Ráo, o interventor alagoano deve embarcar hoje de avião para esta capital. Depois de sua chegada, o caso será definitivamente esclarecido, escolhendo-se então o nome do "tertius" que irá governar a terra do sururu'.

## PEDIDA A ANNULLAÇÃO GERAL DAS ELEIÇÕES NESTA CAPITAL

Terminando hontem o prazo para apresentação de allegações e documentos sobre o parecer do sr. Miranda Valverde, relativo ás eleições no Districto Federal, direito esse amplamente assegurado a todos os interessados pelo § 4º do art. 76 do Regimento Interno do Tribunal Superior de Justiça Eleitoral, o sr. Mozart Lago, deputado federal, na qualidade de delegado do Partido Economista do Brasil, deu entrada na respectiva secretaria, do seu recurso, em 61 folhas dactylographadas, e instruida com 93 documentos, dos quaes 52 são photographias das que aquella Alta Côrte o autorizou a tirar nas Varas Eleitoraes.

O recurso do sr. Mozart Lago fundamenta-se nas fraudes no alistamento eleitoral, nas fraudes na apuração das eleições e no cerceamento dos direitos dos partidos pertinentes á fiscalização do alistamento e á interposição de recursos.

## AS CONCLUSÕES DO SR. MOZART LAGO

E' a seguinte, a conclusão das razões do representante carioca:

"Pelas razões expostas e documentadas, portanto, e em conclusão, espera o "contestante" que o egregio Tribunal Superior, attendendo a que, nas eleições do Districto Federal, realizadas no dia 14 de outubro de 1934, foram escandalosamente fraudadas, a respectiva apuração, e o respectivo alistamento, digne-se de "annullar as citadas eleições" em toda a região, mandando proceder a novas, após revisão do alistamento.

Impõe-se essa decisão, ainda, para resalva dos fóros de civilização da capital da Republica, onde jamais a fraude eleitoral campeou como agora, escandalizando, pelas proporções que assumiu, todos os espiritos.

Não se deixe intimidar o Tribunal Superior, pela responsabilidade enorme da annullação pedida. Decrete, sem temor, essa nullidade, attendendo a que as eleições do Districto já estão inteiramente desmoralizadas no conceito de toda a população carioca e a que a opinião publica do Brasil inteiro aguarda essa annullação como a ultima demonstração de que se póde confiar ainda na Justiça Eleitoral instituida pela Revolução. "Ou annullação ou desmoralização!"

Se não annullar o pleito, o Tribunal Superior terá premiado com mandatos electivos de quatro annos a muitos dos principaes mandatarios e autores das fraudes apontadas á condemnação da ordem juridica do paiz, e deixará que só pague e soffra pela apuração das mesmas, a miudagem, "cabos" e funccionarios que não puderam ser candidatos e que, não dispondo de immunidades, serão colhidos nos inqueritos. Terá deixado sem severa reprimenda a immoralidade inédita da "illegibilidade dos interventores" no pleito de 14 de outubro, fonte de todas as miserias e vergonheiras de que temos sido espectadores, mercê de transigencia lamentavel da Constituição de 16 de julho.

Resalve essa Alta Côrte, com a annullação das eleições do Districto Federal, "a verdade do voto", que é um dos principios fundamentaes do systema eleitoral que lhe incumbe guardar e defender. Faça o egregio Tribunal, verdadeira Justiça".

Tambem entraram com allegações e novos documentos, o sr. Romero Zander, pela "Frente Unica" e Nicanor Nascimento pelo Partido Autonomista do Districto Federal.

O sr. Zander prova que a culpa de o termo do seu recurso ter sido datado pelo Tribunal Regional, fóra do praso, não lhe póde prejudicar os direitos decorrentes do artigo 87 do Regimento Interno daquelle Tribunal que diz: — "Não ficarão prejudicados os recursos, quando por falta, erro ou omissão dos funccionarios, dos juizes ou do Tribunal Regional, não tiverem seguimento ou não forem apresentados ao Tribunal Superior dentro do praso legal".

O sr. Nicanor Nascimento argumenta em sentido contrario, isto é, em suas razões, pelo Partido Autonomista, sustenta que o recurso Zander não deve ser recebido porque o respectivo termo foi lavrado fóra do praso.

## AS ELEIÇÕES DO CEARA'

O Tribunal Superior de Justiça Eleitoral, continuou, hontem, após se manifestar sobre o caso de Sergipe, o julgamento do processo referente ás eleições do Ceará, apreciando em separado, os recursos parciaes que são muitos.

E' relator do feito, o ministro Plinio Casado.

O julgamento dos recursos não terminou, devendo proseguir na sessão de hoje. As decisões, hontem tomadas, foram inteiramente favoraveis á opposição cearense, que, segundo affirmam os seus representantes, ganhou outra cadeira na Constituinte de Fortaleza.

E' possivel que, no final do julgamento, a opposição conte com cerca de dois terços da assembléa cearense, obtendo assim uma fulminante victoria sobre o partido situacionista.

## CONTINU'A FIRME A CANDIDATURA DO SR. BENEDICTO VALLADARES

BELLO HORIZONTE, 25 (A. B.) — Estamos informados não ter fundamento a noticia que se divulgou em torno de um accordo na politica mineira, tendo como base o afastamento da candidatura Benedicto Valladares ao governo do Estado. Essa candidatura continua a ser prestigiada pela opinião publica e pelo Partido Progressista. Hontem mesmo, em declaração feita á imprensa, o sr. Antonio Carlos desfez o boato do propalado accordo, reaffirmando a sua inteira sympathia ao sr. Benedicto Valladares.

# O GOVERNO APPROVOU SEM RESTRICÇÕES A PROPOSTA DO ACCORDO OBTIDO EM LONDRES

(Continuação da 1ª. pagina)

Não vi mais o sr. Souza Costa depois da partida de ping-pong. Almoçou no camarote e dali não saiu senão para o jantar. Soube que escrevia o seu relatorio que deverá ser apresentado ao sr. Getulio Vargas logo ao chegarmos ao Rio.

Depois do jantar, fomos para o hall tomar café — um saboroso café paulista, melhor que qualquer outro que se toma nos estabelecimentos do Rio. No hall já se achavam o embaixador do Brasil no Chile e a senhora Araujo Jorge, o ministro do Brasil no Paraguay e a senhora Lafayette de Carvalho e Silva e o casal Florencio de Abreu. O sr. Souza Dantas, depois de ter cumprimentado o grupo, foi para a mesa do sr. Peursum e da ministra da Hollanda no Rio. As meninas saíram para o tombadilho, a dar uma volta antes de se metterem no salão de festas. Dahi a pouco as senhoras tambem foram saindo para dansar. E ficaram o embaixador Araujo Jorge, o ministro Lafayette de Carvalho e Silva, o consul Sebastião Sampaio e o dr. Florencio de Abreu, medico do sr. Getulio Vargas.

## A AVENTURA DO PADRE-SOLDADO

A conversa girou sobre a situação do Brasil. E naturalmente surgiu o nome do sr. Getulio Vargas. O consul geral Sebastião Sampaio contou-nos uma historia occorrida com o presidente durante a revolução de São Paulo.

O sr. Getulio Vargas fôra visitar o "front". Depois de ter percorrido as trincheiras, interrogado os soldados e ouvido as informações dos officiaes, almoçou com o general Góes Monteiro. Antes de se sentarem á mesa, o commandante em chefe das forças legaes communicou ao presidente a prisão de um padre. Um padre salesiano de Campinas, que ao invés de ficar calmamente no seu papel de capellão das forças paulistas, resolvera agarrar um fusil e brigar como qualquer soldado.

— "Um padre? Quero vel-o".

O general Góes Monteiro, attendendo ao desejo do seu illustre hospede, mandou um official buscar o sacerdote, que surgiu no G. Q. G. resando pela salvação da sua propria alma. Seria fusilado, no minimo...

Sentaram o discipulo de don Bosco á mesa. O sr. Getulio Vargas falou-lhe da chuva que cahia, da ultima Encyclica, do Collegio Santa Rosa, dos romances de Mauriac, do Congresso Eucharistico annunciado para Buenos Aires. Falou-lhe de tudo. Menos de revolução...

Acabado o almoço, o sr. Getulio Vargas tomou o seu automovel e mandou tocar para o Rio. Ao lado do chefe do governo, seguiu o padre. Chegaram ao Palacio Guanabara. Entraram e continuaram a conversa. Ainda uma vez falaram de tudo, menos de revolução. Chegou a hora do jantar e o sacerdote foi sentado á mesa da familia presidencial.

A's 22 horas, o ministro de Deus, depois de se ter perguntado mil vezes como acabaria a aventura, foi informado pelo sr. Getulio Vargas de que não podia dormir no Guanabara. "Prompto, — teria dito a si mesmo o prisioneiro de guerra, — vão mandar-me para a geladeira". Enquanto imaginava o frio da geladeira, o padre viu entrar um ajudante de ordens. O sr. Getulio Vargas, como se não houvesse nada mais natural, encarregou-o de acompanhar o sacerdote ao Palacio do Cattete, onde foi providenciado um quarto.

De manhã, o ajudante de ordens acordou o prisioneiro, mandou servir-lhe o café, empurrou-o para um automovel e levou-o ao Palacio São Joaquim. A apresentou-o ao cardeal Leme, livre de qualquer culpa.

Logo que o official saiu, perguntou muito contente o salesiano ao principe da igreja:

— Eminencia, posso fugir?

O cardeal Leme prohibiu-o de pensar em tal coisa. Mandou-o recolher-se ao Collegio Santa Rosa, onde permaneceu até o armisticio.

Foi assim que o sr. Getulio Vargas converteu o perigoso sacerdote.

## OUVINDO O SR. SOUZA COSTA

Quantas historias semelhantes poderia eu contar? Uma infinidade. Mas o espaço me falta para essas divagações fóra do assumpto. Voltemos por isso ao sr. Arthur de Souza Costa.

Todo o mundo estava no salão de festas. O commandante Niejahr puxava, com a sra. Marcos de Souza Dantas, uma "polonaise". Mas no salão o calor era asphyxiante. Tropico é tropico... O sr. Souza Costa resolveu ir para o deck onde eu me achava. Puzemo-nos a andar. O ministro da Fazenda relatou-me o seu relatorio, ali escrito para o sr. O. A. Carvalho com dados da missão, para ser dactylographado. Explicou-me os objectivos que levaram a missão ao estrangeiro:

— Desejavamos entrar em entendimentos com os governos dos paizes que nos ligam interesses commerciaes e financeiros no sentido de firmar definitivamente uma politica capaz de assegurar o desenvolvimento das nossas relações com o exterior. Tinhamos de ter presentes as necessidades e a evolução constante da nossa economia.

Perguntei-lhe se acreditava ter attingido esses objectivos. Respondeu-me, quasi sem deixar que eu concluisse a phrase:

— Perfeitamente. Como você sabe pelas declarações do sr. Runciman na Camara dos Communs, o governo britannico vê com interesse o augmento dos productos brasileiros no mercado inglez. Ninguem ignora que as nossas disponibilidades de cambio dependem dos saldos da balança commercial. E' evidente que precisamos augmentar a nossa exportação para obtermos os recursos necessarios á solução dos nossos compromissos financeiros. A declaração do sr. Runciman nos Communs significa que o Reino Unido aceitou o nosso ponto de vista.

## A INTRANSIGENCIA DOS INGLEZES

Não imaginam, certamente, os brasileiros, a luta que teve de travar o sr. Souza Costa para obter dos inglezes a promessa de um tratado commercial com o Brasil. A' Inglaterra interessava receber o que lhe devemos. Não tinhamos dinheiro para isso? Tratassemos de fabrical-o. Os inglezes não queriam comprar-nos carnes, frutas, nem ovos. Abastecem-se muito bem nos seus Dominios e na Argentina. Fazer-nos concessões nesse particular seria entrar em conflicto com os seus tradicionaes mercados abastecedores.

Os "gentlemen" do "Board of Trade" queimaram os ultimos cartuchos na resistencia. Nas vesperas da missão partir, ainda resistiam. O sr. Souza Costa foi, porém, um digno adversario. Não cedeu. Fincou pé. Condicionou a observancia dos nossos compromissos financeiros á obtenção de um tratado de commercio. A Inglaterra queria ser paga? Não desejavamos outra coisa. Bastava comprar-nos mais do que nos compra. Os inglezes acabaram cedendo.

E o sr. Runciman, no dia seguinte ao da partida da missão para Paris, lia na Camara dos Deputados a declaração que o sr. Souza Costa redigira, de accordo com o sr. Colville, na manhã do embarque: "O Reino Unido demonstrou claramente o desejo de ver o commercio exterior entre os dois paizes desenvolver-se numa base mutua de troca de mercadorias e serviços".

## "CONSEGUIMOS MAIS DO QUE DESEJAVAMOS"

A gente, dando tres voltas no deck do "Cap Arcona", faz um kilometro. Dei com o sr. Souza Costa no minimo dez voltas. Estava fatigado, mas contente. Conseguira afinal entrevistar o ministro da Fazenda, que é um dos nossos homens publicos mais difficeis de ser agarrado pelo jornalista. Perguntei ao titular das nossas finanças se estava seguro de que o governo brasileiro approvaria a proposta de accordo que obtivera em Londres.

— Mas você duvida, rapaz? — perguntou-me, com ar de censura. Estou certo de que tudo será approvado. Conseguimos mais do que esperavamos

Estavamos na porta do salão de festas. O ministro da Fazenda resolveu entrar. Disse-me antes de deixar-me:

— E depois, Jobim, se houver alguma resistencia... Não convenci os inglezes? Porque não convenceria os caboclos da minha aldeia?...

E o sr. Souza Costa bateu-me no hombro, rindo, satisfeito, como um homem que se sente victorioso.

# Apprehensões de furtos e roubos

Por investigadores de policia da D. G. I. e D. E. G. P. S. foram effectuadas as seguintes apprehensões: uma, no valor de 600$, do furto de que foi victima Irineu Gottard, á rua Conselheiro Jobim numero 13; uma, no valor de 500$, do furto de que foi victima Oscar de Almeida Costa, á avenida Henrique Valladares, numero 57, sobrado; uma, no valor de 215$, de que foi victima Paulo Luiz Pereira da Silva, á rua Machado de Assis, n. 80.

# Vem faltando ao serviço sem causa justificada?

O director commissionado da Secção do Pessoal do Departamento dos Correios e Telegraphos, dr. João Avelino Trindade, está chamando por edital publicado no "Diario Official", o auxiliar da 3ª classe daquelle Departamento, Nelson Guedes Bittencourt, para justificar, dentro do prazo de dez (10) dias, o motivo de sua ausencia do serviço, sem causa justificada, desde 1º de agosto do anno passado.

CARDUUS CARDO
TONICO DO CORAÇÃO

Um alfaiate Voronoff
Faz do terno velho, novo virando pelo avesso, tambem concerto e reforma roupa [illegible] terno de casemira, feitio [illegible] de brim 40$ Rua Ledo, 66, antiga São Jorge.

# Encerrada a Terceira Discussão do Projecto de Segurança Nacional

## A Proposição Será Votada Hoje em Ultimo Turno

### A CAMARA NÃO SOFFREU PRESSÃO DOS MILITARES — NÃO QUERENDO COLLABORAR NO PROJECTO, A MINORIA TAMBEM NÃO POUDE CONTINUAR NA OBSTRUCÇÃO — POLITICA DO MARANHÃO E DO RIO GRANDE DO NORTE — OS TRABALHOS DA SESSÃO DE HONTEM NA CAMARA

Ficou encerrada, hontem, a 3ª discussão do projecto de Segurança Nacional.

Hoje, a proposição será votada em ultimo turno, bem como as emendas que lhe foram apresentadas. Confirma-se, assim, a noticia que antecipámos aos nossos leitores, segundo a qual até amanhã estaria approvado pela Camara, o projecto de Segurança.

A minoria, depois de aceitas as emendas que apresentou em segundo turno, resolveu retirar as que foram rejeitadas, com a declaração de que não mais collaborava com a maioria. Agora, porém, em terceira discussão, os opposicionistas mudaram de attitude e discutiram a materia.

Evidentemente, o seu objectivo era apenas obstruir. Por isso, os conductores do Legislativo encontraram dentro do Regimento da Camara recurso para pôr um paradeiro a esse estado de coisas.

A minoria, se quizer ser coherente, não póde protestar contra a resolução do plenario. Se ella mesma nega collaboração ao projecto, por que deseja ainda o debate? Pelo prazer da obstrucção, está claro.

Andou acertado, pois, o "leader" Raul Fernandes, encerrando um torneio de "discurseira vasia", que promettia eternizar-se, para felicidade de meia duzia de demagogos...

Lida a acta, falou o sr. Ferreira de Souza sobre a politica do Rio Grande do Norte. De inicio, leu uma carta do major Adalberto Moreira, commandante do batalhão de Caçadores, bordando commentarios em torno dos acontecimentos verificados em Natal, e da intervenção dos militares na politica. A carta examina o choque alli verificado entre a tropa federal e a policia, para defender os officiaes do Exercito do batalhão de caçadores, os quaes nenhuma interferencia tiveram na vida partidaria do Estado.

O representante potyguar concluiu as suas considerações dizendo que o inquerito mandado instaurar para apurar o assassinio de Octavio Lamartine ainda não foi encaminhado ao juiz, continuando a figurar apenas no noticiario official do Estado.

**FALA O SR. DANIEL DE CARVALHO**

A seguir, o sr. Daniel de Carvalho leu este telegramma:

"Deputado Daniel de Carvalho — Camara dos Deputados. Rio. — Tendo o governo federal encampado a Estrada de Ferro Bahia e Minas, o povo de Arassuahy, pelos abaixo assignados, vem á presença de v. ex. pedir seus esforços nesta Camara para que sejam prolongados os trilhos da estação de Schnoor a esta cidade, visto estar o leito do referido trecho quasi prompto. Contando com a collaboração de v. ex., apresentamos nossas saudações. — (aa.) — Monsenhor Guedes, José Antonio Tanure, Rodolpho Von Zastron, Ziter Tanure, Irenio Vieira. Bitenil Martins da Silva, Clarindo Telles, Turibio Leite e Hermes Rocha."

Adolpho Bergamini

Logo depois, o sr. Daniel de Carvalho leu mais o seguinte telegramma, que recebeu do sr. Arthur Bernardes, a proposito da attitude que assumiu, no Superior Tribunal Eleitoral, em defesa dos pontos de vista do P. R. M.:

"Viçosa, 23 de março — Deputado Daniel de Carvalho — Rio. Embora não tenha raiado dia bôa doutrina sobre representação proporcional, felicito-o pelo seu brilhante trabalho e denodado esforço junto ao Superior Tribunal Justiça Eleitoral. Abraços. — (a.) Arthur Bernardes".

**DEPUTADO POR UM MEZ**

Após a leitura do expediente, que careceu de importancia, o presidente communicou a presença do sr. Aristoteles Mello, primeiro supplente da União Civica Amazonense, convocado para occupar a cadeira vaga com a renuncia do sr. Alvaro Moreira, empossado no governo daquelle Estado.

O sr. Aristoteles Mello prestou o compromisso regimental.

**O SR. PEREIRA LYRA NA TRIBUNA**

O orador do expediente foi o sr. Pereira Lyra, que tratou do projecto de Segurança.

O leader parahybano leu um artigo sobre a reforma constitucional, para pôr em evidencia os dispositivos em que se baseou a maioria parlamentar para apresentar e justificar aquella proposição. O orador justificou as emendas que apresentou tecendo considerações generalizadas sobre o assumpto.

O deputado parahybano, que é uma das figuras mais brilhantes da Camara, conseguiu prender a attenção do plenario, causando as suas palavras excellente impressão.

**POLITICA DO MARANHÃO**

Falou, depois, o sr. Carlos Reis, que debateu a situação maranhense, fazendo criticas á conducta do sr. Martins de Almeida. O orador disse que o interventor estaria praticando violencias no Estado, com o objectivo de tornar victoriosa a politica do seu Partido.

**OBSTRUINDO COM BOM HUMOR...**

Passando-se á ordem do dia o presidente annunciou a continuação da 3ª discussão do projecto de Segurança Nacional. Occupou a tribuna o sr. Accurcio Torres que, visando obstruir, pronunciou um longo discurso, procurando analysar a situação nacional, de accordo, é claro, com o ponto de vista da minoria. O orador commentou os "casos" dos diversos Estados, embora sem azedume, preoccupado apenas em fazer humorismo. A' proporção que fazia referencia á politica de cada unidade federativa, intervia nos debates a respectiva bancada, verificando-se troca de apartes, que algumas vezes agitaram o plenario. Assim, aconteceu quando falou sobre o Acre, Espirito Santo, Bahia, Amazonas, Pará, Piauhy, Ceará, Rio Grande do Norte, Alagôas, Districto Federal, São Paulo, Minas, Rio Grande do Sul, Sergipe, Pernambuco, Goyaz, Matto Grosso, Paraná, Santa Catharina, Maranhão e Parahyba. Só o Estado do Rio não soffreu as criticas do sr. Accurcio Torres, o que levou o sr. Cunha Vasconcellos a protestar com veemencia.

**A CAMARA NÃO SOFFREU PRESSÃO POR PARTE DOS MILITARES**

No final do seu discurso, o deputado fluminense criticou a visita feita pelo sr. Henrique Bayma, relator do projecto de Segurança, á residencia do ministro da Guerra, onde, juntamente com os titulares da Marinha e da Justiça, foram estudadas as emendas relativas aos militares. O sr. Bayma aproveitou o ensejo para esclarecer o assumpto, que vem sendo explorado tendenciosamente. Disse, em aparte, o deputado paulista:

— Nós, paulistas, sempre nos batemos pela supremacia civil e não trairemos jámais as nossas convicções. Fomos ouvir os ministros militares sobre um assumpto attinente ás classes armadas, como o fizemos com os professores, quando regulamos a liberdade de cathedra. O mesmo aconteceu em outros casos, porque nunca deixamos de solicitar suggestões visando amparar interesses legitimos.

Não ha desprimor em nossa attitude, que se orientou, no sentido de obter a collaboração de todos, desde o ministro de Estado até o mais modesto cidadão.

Mas não pensem que assim procedemos coagidos por quaesquer ameaças. Não soffremos pressão dos militares, nem de nenhuma outra classe.

O plenario applaude o deputado paulista. Logo o sr. Acyr Medeiros fala no "manifesto do Club Militar".

O sr. Amaral Peixoto protesta.: — O Club Militar não lançou nenhum manifesto!

Por ultimo, o sr. Accurcio refere-se aos "degoladores da bancada de Minas em 1929, que estavam na Camara", travando-se em torno do assumpto seguidos debates.

Raul Fernandes

E, já que o ambiente estava ficando carregado, o orador resolveu deixar a tribuna, sendo applaudido pela minoria.

**ENCERRADA A TERCEIRA DISCUSSÃO DO PROJECTO DE SEGURANÇA**

Logo que o sr. Accurcio deixou a tribuna, o sr. Antonio Carlos submetteu ao plenario um requerimento do leader da maioria, pedindo o encerramento da discussão do projecto. O sr. Bergamini levantou uma questão de ordem, indagando se a discussão podia ser encerrada antes de falarem os oradores inscriptos. O presidente respondeu pela affirmativa, lendo o art. 128 do Regimento. Em vista do esclarecimento da Mesa, o sr. Bergamini pede votação nominal. Dado como rejeitado esse requerimento, o deputado carioca requer verificação de votação, constatando-se falta de numero. Feita a chamada, mediante votação nominal, confirma-se a rejeição do pedido do sr. Bergamini, por 102 votos contra 54. Deste modo, o presidente submette ao plenario o requerimento do leader, para encerramento da discussão, o qual foi dado como approvado. Procedendo-se a verificação, constata-se a falta de numero. A chamada accusa, porém, a presença de 158 deputados, sendo o pedido do sr. Raul Fernandes approvado por 120 votos contra 38. E, assim, ficou encerrada a 3ª discussão do projecto de Segurança Nacional. A seguir, em vista do adeantado da hora, os trabalhos foram levantados.


SO' PARA HOMENS

Comprem na fabrica o seu calçado. A differença de preço é formidavel. — 169, RUA SENADOR POMPEU, 169. (Esquina Visconde da Gavea)



Não confundam

BANAVITA

com as bananadas communs

BANAVITA

é um super-creme de bananas, rico em vitaminas A. B. C., contendo: BANANA - LEITE - GUARANA' e ASSUCAR, scientificamente dosado, livre de toda acidez.

E' um doce alimento de alto poder nutritivo e grande digestibilidade. Peça uma caixa ao seu fornecedor agora mesmo.

S/A. Fabrica Docevita

RUA BUENOS AIRES, 87

TEL. 23-4432


## E'cos das reuniões no Club Militar

**OS CAPITÃES ROLLEMBERG, MOESIA ROLLIM E WALTER POMPEU MANDADOS RECOLHER AOS SEUS CORPOS**

O ministro da Guerra mandou recolher ás suas unidades, dentro do minimo prazo regulamentar, os capitães Antonio Rollemberg, Francisco Moesia Rollim e Walter Pompeu, devendo este ultimo official cumprir a pena que lhe foi imposta em nota 141, de 6 do corrente, immediatamente após sua apresentação na unidade para onde foi transferido.

Esses officiaes têm tomado parte destacada nas reuniões ultimamente realizadas no Club Militar

## Teve esmagada uma das pernas

Ao saltar de um trem na estação de Bento Ribeiro, o sexagenario Dyonisio Neves, pardo, viuvo, brasileiro, morador á rua Cataguazes n. 146, caiu sobre a linha ferrea, e foi colhido pelas rodas da locomotiva.

O infeliz que soffreu em consequencia o esmagamento da perna direita, foi soccorrido pela Assistencia do Meyer, e após os necessarios curativos removido para o Hospital de Prompto Soccorro.

## Frank Hawks chegou a Santiago do Chile

SANTIAGO DO CHILE, 25 (U. P.) — Aterrissou aqui o aviador norte-americano, Frank Hawks, que realizou um vôo directo de Arica a Santiago, em [illegible] horas e dez minutos, estabelecendo um record.

## O Capitão Triffino Corrêa Preso Por Oito Dias

Conforme tivemos occasião de noticiar na edição de ante-hontem, o commandante da 1ª Região Militar prendeu hontem, por oito dias, no estado maior do 2º Regimento de Infantaria, ao qual pertence, o capitão André Triffino Corrêa.

Deu logar a essa punição a correspondencia trocada entre este official e o 1º tenente Nemo Canabarro Lucas, tambem cumprindo um castigo disciplinar na Fortaleza de São João, cuja correspondencia foi publicada nos jornaes desta capital, resultante da penultima reunião realizada no Club Militar.

## Ainda o caso do concerto de vagões do Cáes do Porto

**O SR. MIRANDA CARVALHO VAE DEMITTIR-SE?**

Nas rodas ligadas ao Ministerio da Viação, era muito commentada a attitude do superintendente do porto do Rio de Janeiro, recuando dos primitivos propositos que externara de se demittir do cargo.

Informaram-nos, porém, que o referido funccionario apresentaria seu pedido de demissão logo que fosse ultimado o estudo das novas tarifas portuarias, assumpto que estudou com especial carinho e dedicação.

Procurando syndicar a verdade em torno desses constas soubemos que effectivamente o sr. Miranda Carvalho pedira demissão do cargo de superintendente do porto do Rio de Janeiro, por não haver podido dar explicações cabaes em torno do caso do concerto dos vagões, e que o ministro da Viação pedira que elle esperasse a designação do seu substituto.

Essa é a versão que conseguimos apurar e que publicamos sob as devidas reservas.

## Seguiu para Itajubá uma Secção de Pontoneiros do Exercito

Seguiu, no dia 20 do corrente, para Itajubá, a ultima Sec. da Cia. de Pontoneiros do extincto 1º B. E., com o seguinte effectivo: 1 2º ten., cmt. da Secção; 1 sub-tenente; 4 sargentos; 8 cabos; 40 soldados e material. Seguiu, tambem, o cmt. da Cia. de Pontoneiros da referida unidade.

# O Conflicto Italo - Abyssinio

### A ITALIA ACEITOU A INTERVENÇÃO DA LIGA

Tropas italianas embarcam para a Africa

GENEBRA, 25 (A. B.) — O facto da Italia ter aceito, repentinamente, a arbitragem na questão italo-abyssinia, gesto promptamente seguido pelo secretario geral da Sociedade das Nações, aconselhando o governo da Abyssinia a retirar o appello endereçado á Liga, está despertando muitos commentarios nos circulos internacionaes, os quaes acreditam que esses acontecimentos não estão relacionados com o pedido francez para uma reunião especial do Conselho da Liga, afim de tomar conhecimento da allegada violação do Tratado de Versalhes pela Allemanha.

Accentua-se que, se a Italia tivesse continuado a recusar as propostas de arbitragem feitas pela Abyssinia, este paiz, de conformidade com o artigo 15 do "convenant", poderia ter solicitado que o conflicto italo-abyssinio fosse collocado na agenda do Conselho, para a sessão que se realizará na primeira semana de abril, eventualidade que os governos francez e italiano desejavam impedir.

**O MINISTRO ITALIANO EM ADDIS-ABEBA PROTESTOU**

**E accusou os abyssinios como invasores da fronteira...**

ROMA, 25 (U. P.) — Noticia-se officialmente que o ministro italiano em Addis-Abeba protestou energicamente contra o novo incidente registado na fronteira. Sabe-se que forte grupo de abyssinios armados penetraram nas proximidades de Pmager, no districto de Setit, na Eritrea na noite de sexta-feira passada e feriram gravemente um policial indigena.

O ministro pediu as devidas reparações.

As ultimas informações relativas ao incidente dizem que os abyssinios internaram-se no territorio da Eritrea até a distancia de trezentos metros da fronteira onde encontraram uma ronda policial, a qual ordenou que evacuassem o territorio italiano.

Os abyssinios responderam com uma descarga, ferindo uma praça indigena. O commandante da patrulha, que se refugiára atrás de uma muralha de termite, esgotou a munição, mas conseguiu pôr em debandada os abyssinios que deixaram no campo um morto, dois fusis e sessenta cartuchos.

## Um tratado commercial peruvio-Britannico

**UMA DELEGAÇÃO DO PAIZ AMERICANO A LONDRES**

LIMA, 2 (U. P.) — Telegrammas procedentes de Londres annunciam o inicio das negociações entre a delegação peruana que se encontra actualmente na capital britannica e os representantes do Foreign Office para a conclusão de um tratado commercial.

A Inglaterra é o melhor cliente do Peru'. Ella compra assucar, lãs, petroleo e outras materias primas em grande quantidade. A balança commercial entre os dois paizes apresenta um saldo de 72.852.607 soles a favor do Peru'.

## O novo 1.° Batalhão de Transmissões

Foi transformado em 1º Batalhão de Transmissão, desde o dia 15 do corrente, o antigo 1º Batalhão de Engenharia, com tres Cias. daquella especialidade em quartel.


ROSALINA
PARA COQUELUCHE



A Secção de Penhores da Caixa Economica lhe emprestará qualquer quantia a 1 % ao mez e sem outras despezas.

Evite pagar 4, 6, 8 e 10 % ao mez!

# Defendendo a Classe dos Investigadores de Policia

A ASSOCIAÇÃO DAQUELLES FUNCCIONARIOS PROTESTA CONTRA ACCUSAÇÕES FEITAS POR UM MATUTINO

Esteve, sabbado, em nossa redacção, uma numerosa commissão de socios da Associação Brasileira dos Investigadores de Policia, que nos veio pedir a publicação da seguinte carta dirigida a um matutino:

"Não fosse o respeito que nos merece a opinião publica e não viriamos ao jornal que tão inopinadamente aggrediu nossa classe, para protestar como o fizemos de modo energico e categorico, contra as injurias e calumnias que seu jornal assacou sobre os funccionarios da policia, na edição de 21 do corrente.

Não podemos comprehender como a imprensa desta Capital, possa conter em seu seio um jornal que não trepida em lançar injurias, em suas columnas, contra quem se desvela dia e noite pela segurança da sociedade brasileira, como sóe acontecer com a classe policial.

Se o seu jornal tivesse falado a verdade, por certo que teria prestado um assignalado serviço á sociedade, porém, como o fez, provou somente que desprezando a honra alheia, veiu demonstrar em publico o conceito que tem de sua propria honra!

Os factos articulados pelo seu jornal, são inveridicos — e, mais que isso, — denunciadores do quanto perniciosa é a maldade humana.

A imprensa merece de nós a mais elevada admiração, porque ella (a verdadeira imprensa), não mente e muito menos calumnia.

Aquelles que se servem da sublime tribuna do jornalismo para saciar seus appetites inconfessaveis, — não pertencem á imprensa, mas parasita-a de maneira repugnante, vil.

A Associação Brasileira dos Investigadores de Policia, revida a affronta que foi lançada á nossa classe e como protesto contra tão inominavel ignominia, pedirá ao exmo. sr. capitão chefe de policia, á abertura de um inquerito que demonstre á sociedade, — que a quadrilha de malfeitores de que fala o seu artigo, — se não está na redacção de seu jornal, — tambem não se encontra na repartição onde trabalhamos honestamente, pela ordem publica e pela grandeza de nossa Patria.

E' o que tinhamos a dizer aos gratuitos detractores da nossa classe. — Aurelio Mendes Lobato, presidente.

# Acção Universitaria Catholica

Conforme fôra annunciado, realizou-se sabbado em sua séde á praça 15 de Novembro n. 101, 2º andar, a sessão de reinicio dos trabalhos no corrente anno da Acção Universitaria Catholica.

A abertura da solennidade foi feita pelo dr. Hamilton Nogueira, presidente da "A. U. C.", que começou por justificar a ausencia do dr. Alceu Amoroso Lima, annunciando em seguida a conferencia de dom Thomaz Keller, a quem antecipadamente agradeceu.

De facto, ao terminar, deu o sr. presidente a palavra ao illustre abbade de S. Bento, que proferiu notavel conferencia, discorrendo sabiamente sobre o "papel das Universidades", e salientando a preexcellencia da formação do "Homem" sobre a formação do "Profissional", assumpto de magna importancia vital para a sociedade e infelizmente tão descurado. Em seguida dissertou sobre a necessidade e fundamento da Acção Catholica, terminando por annunciar a formula "ora et labora" no intuito de frizar a imperiosa necessidade de vida interior, fonte de energias para a acção social.

Concluida a lição extraordinaria notavel de dom Keller, o aucista Gama Lima apresentou ao venerando conferencista, os agradecimentos dos universitarios.

Encerrou a sessão o dr. Hamilton Nogueira, communicando á numerosa assistencia que na reunião do proximo sabbado, estará presente o dr. Amoroso Lima.

# A ultima reunião do Conselho Deliberativo da Liga do Commercio

AS HOMENAGENS AO MINISTRO DA FAZENDA — A "LEI DE SEGURANÇA" — O INSTITUTO DOS COMMERCIARIOS — AS ACTIVIDADES DO INSTITUTO DE ASSUCAR

Presente numero legal de directores, reuniu-se hontem, ás 16 horas, sob a presidencia do dr Mucio Continentino, o Conselho Deliberativo da Liga do Commercio do Rio de Janeiro.

Lida e approvada a acta da sessão anterior, assim como o expediente que constou de varias cartas, officios e telegrammas, disse o presidente que "tem sido interpellado por varios consocios se a Liga é a promotora das justas e merecidas homenagens ao sr. ministro da Fazenda ao ensejo de seu regresso. Tinha a esclarecer que a Liga dera sua adhesão e sua solidariedade ás homenagens, mas que não as promovera e sim outra entidade, não tendo nenhuma outra participação nesse assumpto. O seu apoio consistira somente em adherir".

O Conselho approvou essa declaração, passando a tomar conhecimento de um convite da Associação Commercial de São Paulo, afim de que a Liga se fizesse representar na grande assembléa de segunda-feira, proxima, promovida por aquella Associação e por sua congenere de Pernambuco, na sede da Associação Commercial do Rio de Janeiro, afim de se tomar uma resolução definitiva sobre a attitude da classe, na questão do Instituto de Aposentadoria e Pensões dos Commerciarios. Depois de terem se manifestado a respeito os srs. Pedro Leite Bastos e Oscar Ferreira de Carvalho, resolveu-se que a Liga attenderia ao honroso convite da Associação Commercial de S. Paulo, comparecendo á alludida reunião na pessoa de seu presidente dr. Mucio Continentino e de seu 1º thesoureiro sr. Luiz Pereira. Ainda sobre o mesmo assumpto communicou o presidente que a Liga recebeu a visita do dr. Mario Cardoso de Oliveira, chefe do Departamento Fiscal da Associação Commercial de S. Paulo que viera especialmente ao Rio ultimar as providencias necessarias para a alludida reunião.

Em seguida, o 1º secretario, sr. Acylino da Rocha leu a seguinte proposta assignada por varios socios:

"São notorios os commentarios desfavoraveis á projectada "Lei de Segurança", mesmo fóra do aspecto propriamente politico partidario. No tocante aos direitos de petição e de critica a actos officiaes do Congresso ou do Executivo, a impressão é de que a lei vae coarctal-os, importando na dissolução das associações de classe conservadoras de preceitos clamorosamente anti-liberaes da lei em formação. Um governo com tendencia esquerdistas que applique a "Lei de Segurança", poderá servir-se della para a consecução dos intuitos mais oppostos aos que presidiram á sua creação. Esses reparos da opinião conservadora não podem ser silenciados contra essa arma bigumia que não poupa o proprio pensamento conservador. Deve a Liga representar á Camara dos Deputados no sentido de serem assegurados os direitos e prerogativas constitucionaes, tanto mais que a reacção contra o actual estado social deve ser combatida por actos de ordem e garantia, cabendo ao governo a revisão de varios de seus proprios actos, mormente do Ministerio do Trabalho, que forçaram no paiz o surto de problemas inquietantes que as nossas condições economicas ainda não impunham."

A proposta foi approvada e transmittida em telegramma ao presidente da Camara dos Deputados. Voltando a tratar da actividade do Instituto do Assucar, o dr. Assis Tavora renovou a sua proposta afim de que se pleitea-se junto aos orgãos do governo a nomeação de uma commissão para examinar o assumpto. Manifestaram-se a respeito os srs. Arthur de Lacerda Pinheiro, Avelino da Rocha e Oscar Ferreira de Carvalho, sendo approvada a proposta e designados pelo presidente os srs. Assis Tavora, Oscar Ferreira de Carvalho e Pedro Leite Bastos, para em nome da Liga, pleitearem junto ao sr. ministro da Agricultura a nomeação da referida commissão, na qual se façam representar a Liga do Commercio, a Associação Commercial, a Associação de Imprensa, o Instituto de Assucar e Alcool e duas a tres associações de classe desta capital.

Por fim, tomou-se conhecimento de um officio do Syndicato dos Armadores Nacionaes sobre as novas tarifas do porto do Rio de Janeiro. O senhor Acylino da Rocha propoz que a questão fosse melhor estudada e o presidente em seguida declarou encerrada a sessão.

# Transformada Num Medonho Matagal

OS MORADORES DA RUA GENERAL CLARIMUNDO SOLICITAM PROVIDENCIAS A' PREFEITURA E SAUDE PUBLICA

Um trecho da rua General Clarindo, no Engenho de Dentro

A rua General Clarimundo, na estação do Engenho de Dentro, merece quanto ante a attenção dos poderes publicos. Transformada num medonho mattagal, a referida via publica, cujo aspecto é das mais desoladores, constitue um verdadeiro supplicio para os seus moradores. Difficilmente um vehiculo consegue trafegar por ali, devido aos profundos buracos que a mesma conserva em toda a sua extensão.

Innumeras reclamações têm sido endereçadas á Prefeitura e Saude Publica, mas, até agora, os moradores da referida via publica esperam pelas providencias solicitadas.

# O Instituto dos Commerciarios

CONGRESSO DAS ASSOCIAÇÕES COMMERCIAES

Realizar-se-á nesta capital, no proximo dia 7, o Congresso das Associações Commerciaes, no qual serão abordadas s questões relativas á execução do regulamento do Instituto de Aposentadoria e Pensões dos Commerciarios.

A' reunião, que terá logar na séde da Associação Commercial do Rio de Janeiro, ás 14 1|2 horas, comparecerão representantes das praças estaduaes, sendo varios os delegados qu já se encontram nesta cidade.

# Os venizelistas preparavam o levante desde janeiro

ATHENAS, 25 — (A. B.) — As autoridades encarregadas das investigações sobre os antecedentes da revolta grega, descobriram na cidade da Salonica importantes documentos, pondo em relevo os preparativos tomados pelos venizelistas para a revolução. Os documentos permittem provar que desde janeiro deste anno os conspiradores começaram a organizar a sublevação, sob a direcção do proprio sr. Venizellos.

# Regulamentação da profissão medica

Da secretaria do Syndicato Medico Brasileiro, pedem-nos a seguinte publicação:

"Sob a presidencia do professor Leitão da Cunha, secretariado pelos drs. Plinio Marques e Alkindar Soares, reunir-se-á amanhã, ás 20 1|2 horas, no Syndicato Medico Brasileiro, a commissão encarregada de coordenar os trabalhos no sentido de ser organizado um ante-projecto de regulamentação da profissão medica, a ser pleiteado junto ao Congresso Nacional.

Serão discutidas e votadas innumeras suggestões já apresentadas e assumptos da mais elevada importancia para a classe.

O presidente solicita o comparecimento da commissão, bem como a todos os medicos brasileiros".

# Novas e importantes adhesões á "Mostra de Turismo"

A "Mostra de Turismo" a se inaugurar no proximo dia 20 de abril, vae repercutindo de uma maneira surpreendente, por toda parte. Como noticiámos, vinte paizes, tanto da America, como da Europa e alguns do Oriente, como o Japão, já adheriram ao notavel certamen. Agora o [illegible]

# Directoria Regional dos Correios e Telegraphos

Communica-nos a Directoria Regional dos Correios e Telegraphos do Districto Federal que os "colis-postaux" chegados hoje da Europa e da America do Norte pelos vapores "Alsina" e "Southern Prince" já foram todos conferidos pela Secção de Encommendas Postaes.

**Dr. Alvaro Moutinho**

Doenças dos rins, bexiga, prostata, etc. Cura rapida sem dôr

**da GONORRHE'A**

aguda ou chronica e suas complicações no homem e na mulher, prostatites, cistites, orchites, inflammações do utero, ovarios, etc. Tratamento pela electricidade. Diathermia. D'Arsonvalização. Ozonotherapia. Estreitamento da Urethra.

**IMPOTENCIA**

10 ás 18 — Buenos Aires, 77, 4º

# Quasi um Seculo de existencia

O 97º ANNIVERSARIO DA SOCIEDADE ANIMADORA DA CORPORAÇÃO DOS OURIVES

Transcorre no dia 1º de abril, a passagem do 97º anniversario da fundação da mais antiga associação de classe do Brasil.

Commemorando esta data, sua directoria elaborou um programma de festejos, que levará a effeito em sua séde social no referido dia.

As solennidades serão iniciadas com uma sessão solenne, sendo orador official o socio grande bemfeitor, sr. José Muniz Nevares, que traçará em ligeiras palavras o que tem sido a vida da Sociedade neste quasi um seculo de existencia.

Serão entregues nesta solennidade, os diplomas conferidos pela ultima assembléa, sendo de benemerito ao sr. Francisco Croccia; bemfeitor, ao sr. Almerindo Martins Gomes; e, grande bemfeitor, ao sr. Manoel Ricart.

Após a sessão solenne, será iniciada a hora de arte, fazendo-se ouvir nossos melhores artistas e amadores, sendo aos presentes servido optimo serviço de buffet.

O ingresso dos senhores socios será feito mediante a carteira social e o recibo do mez de março.

# O institutos dos commerciarios e a proxima reunião da classe, na séde da "U. E. C."

OS EMPREGADOS DO COMMERCIO INSURGEM-SE CONTRA OS DETRACTORES DA SUA CASA DE BENEFICENCIA

Em continuação da campanha iniciada sob o seu patrocinio, contra o movimento detractor criado em torno da applicação do Regulamento do Instituto de Aposentadoria e Pensões dos Commerciarios, a União dos Empregados do Commercio do Rio de Janeiro vae realizar, no proximo dia 27, quarta-feira, em sua séde social, uma grande reunião de associados e da classe em geral, que visa a discussão de assumptos relativos áquella casa de beneficencia e seguro social, notadamente a intensificação de um movimento de reacção contra a campanha desleal que vem sendo movida por diversos elementos patronaes, em seu desprestigio.

A proposito, solicita-nos a Secretaria daquelle Syndicato a publicação do seguinte:

"São convidados os associados deste Syndicato, bem como a classe em geral, a participarem da grande reunião que será realizada em sua séde social no proximo dia 27, quarta-feira, ás 20 horas. Afim de facilitar o andamento dos trabalhos nessa reunião, bem como facultar aos presentes quaesquer esclarecimentos, a União dos Empregados do Commercio está convidando os senhores conselheiros (empregados) do Instituto dos Commerciarios."

**Doenças do coração e dos Vasos**

DIAGNOSTICO ELECTRO-CARDIOGRAPHICO

**Dr. Olyntho de Castro**

ASSISTENTE DE CLINICA MEDICA DA UNIVERSIDADE.

Diplomado pela Clinica do Prof Vasquez de Paris. Consultorio, 7 Setembro 94, 4º andar — segundas quartas e sextas ás 3 horas. Phone: 22-4965.

Residencia: — 486 Laranjeiras — 25-3822.

# Um official á disposição da Justiça Civil

O capitão de artilharia Regino de Albuquerque Lima foi posto á disposição da Justiça Civil da capital de S. Paulo, perante a qual responde a um processo.

# CINEMA

## O que de belleza encerra "Uma Grande Expectativa"

Phillips Holmes, em "Uma Grande Expectativa"

Os escriptores americanos disseram e repetiram varias vezes que "Uma Grande Expectativa", o drama que na proxima quarta-feira o Gloria vae apresentar, em um film magistral da Universal, é o mais assombroso de quantos o cinema realizou, não sómente pela despesa acarretada afim de ter uma apresentação condigna, como pela actuação de Henry Hull, Phillips Holmes, Jane Wyatt e outros — como pelos seus perfeitos detalhes.

Asseguram todos que esta verdadeira criação da téla se gravará fundo em todos os corações pela glorificação do amor, que nelle se encerra, sob os aspectos mais humanos e sentimentaes.

Ha factores preponderantes de agrado absoluto, como por exemplo em que Henry Hull, no papel de criminoso, é agraciado: ou quando a mulher que odiava o amor, lhe dá um canto no seu coração, dissipando assim toda a tragedia de sua vida...

## Films em Cartaz

PALACIO — "Espionagem" — Warner-First, com Kay Francis e Leslie Horward. — Horario: 2 — 3.40 — 5.20 — 7 — 8.40 — 10.20 horas.

ALHAMBRA — "A valsa do adeus de Chopin" — Aliança, com Wolfgang Liebeneiner — Horario: 2 — 4 — 6 — 8 e 10 horas.

ODEON — "Noites Moscovitas" — M. J. C., com Harry Baur e Annabella — Horario: 2 — 4 — 6 — 8 e 10 horas.

IMPERIO — "Tres Milhões na Barriga" — Paramount, com Suzi Vernon — Horario: 2 — 3.40 — 5.20 — 7 — 8.40 e 10.20 horas.

GLORIA — "Felicidade Perdida" — Universal — com Frank Morgan — Horario: 2 — 3.40 — 5.20 — 7 — 8.40 e 10.20 horas.

PATHE' PALACIO — "Charlie Chan em Londres" — Fox — com Warner Holand — Horario: 2 — 3.40 — 5.20 — 7 — 8.40 e 10.20 horas.

BROADWAY — "Dynamite... e mais mais!" — R. K. O. — com Jimmy Durante e Lupe Velez — Horario: 2 — 3.40 — 5.20 — 7 — 8.40 e 10.20 horas.

REX — "Legião das Renegadas" — Fox — com Loretta Young e John Boles — Horario: 2 — 4 — 6 — 8 e 10 horas.

PATHE' — "Armando o laço" — Monogran — com John Wayne — Horario: 2 — 3.40 — 5.20 — 7 — 8.40 e 10.20 horas.

IPANEMA — "Dama por um dia" — Columbia — com May Robson.

SANAFERIDAS
PARA FERIDAS

## "Stingaree, o bandoleiro do amor"

*é um delicado presente da R. K. O Radio, para os "fans" que têm coração!...*

A seducção do romance é, sem duvida nenhuma, a grande força magnetica que attrae os "fans" e que os empolga. Pois essa seducção, em forma irresistivel, os vae attrair, certamente, ao Cinema Broadway, na semana proxima, porque o seu cartaz é toda uma deliciosa promessa de romance, na palpitação da historia singular e aventureira desse cavalheiresco "Stingaree", um verdadeiro heroe que era um forte, tanto para vencer os homens em lutas renhidas, como para vencer as mulheres nos seus prelios de amor. Figura romantica, envolvida num doce aureola de prestigio, "Stingaree" tornou-se uma personagem lendaria, fazendo, de cada aventura um motivo de admiração e de cada passagem da sua vida um trecho de lenda. Transportando esse assumpto seductor para a téla, a R. K. O. Radio nada mais fez do que render uma justa homenagem aos "fans" do mundo inteiro, escravos submissos e ardentes do romance. E elles, ou melhor, os nossos "fans", já na segunda-feira proxima terão aos seus olhos, para deslumbramento do seu espirito, toda essa visão forte e singular de romantismo, através a interpretação impeccavel de Irene Dunne e Richard Dix, que vivem os pedaços todos desse romance suggestivo, com emoção superior.

Richard Dix e Irene Dunne em "Stingaree, o bandoleiro do Amor"

## NÃO DEMORE, MYRNA LOY!

Já se estava com saudades de Myrna Loy, daquelle gestinho que só ella tem. Mas Myrna não demora: está em "Chantage" (Evelyn Prentice), com William Powell, que a Metro estreará a 1º, no Palacio

## "Acima das Nuvens" — Na proxima semana no Pathé Palace

"Acima das Nuvens" é um film que focaliza os maiores acontecimentos mundiaes, reproduzindo-os com um colorido de emoção impressionante. Evoluções aereas, campeonatos de box, manobras navaes, etc.

Mas, o facto mais sensacional, é a reproducção fiel da tragedia do Akron, o mallogrado zeppelin que caiu no mar. Aprecia-se soltar um aeroplano do dirigivel, as peripecias de um terrivel vendaval, e a coragem do "cameraman" para filmar a gigantesca scena da tempestade, e finalmente a quéda do dirigivel no mar, a salvação dos feridos, etc.

Depois vem o naufragio de um submarino, desastres de avião, a descida em paraquedas, etc.

E acompanhando todos estes factos sensacionaes, o desenrolar de um bello romance de amor, cheio de heroismo, de dedicação, de meiguice e desprendimento.

Robert Armstrong, Richard Cromwell e Dorothy Wilson, uma trindade artistica que se impõe.

## "A VALSA DO ADEUS"

"A Valsa do Adeus", figura entre aquelles films que cercam as figuras do seculo passado, o "bon vieux temps", genero muito em moda, actualmente. E' um film que pelo ambiente de poesia e de sonho em que se desenrola, lembra "Symphonia Inacabada". Tem como thema a vida de Chopin, não toda ella, mas a phase que vae da sua revelação artistica até ao inicio do seu romance com George Land. Isso serve de pretexto a que se ouça no decorrer do film o que de mais bello e mais conhecido produziu o genial musico polonez. As suas celebres valsas, mazurkas, polonaises, têm no decorrer do film interpretação primorosa. A direcção de Geza von Bolvary é optima embora nos pareça uma temeridade para um studio allemão reconstituir o ambiente francez com typos como Musset, Balsac, Hugo e o edictor Pleyel que tambem apparece no film.

Como quasi toda a obra de Chopin é do repertorio instrumental não ha quasi canto no film o que é compensado pelas composições principalmente para piano, todas ellas cheias daquella leveza e daquelle romantismo que caracterizam toda a obra do autor dos nocturnos. Ha ainda no film os episodios conhecidos entre Lizt e Chopin e a sua partida para a França pouco antes de rebentar o movimento de libertação da Polonia. Mas não tenhamos a ingenuidade de procurar a verdade historica nos films de biographia. Haja visto a que os americanos reduziam "Mme. Dubarry" e "Catharina da Prussia" a duas personagens de operetas. Ha no film scenas que emocionam além de outras divertidas como aquelle minueto nos pulinhos e a scena de Lizt tocando á primeira vista de costas para a pauta...

O. M. E.

## O programma que hoje se despede do cine-Ipanema

Despedem-se hoje da téla do cine Ipanema os dois films: — "Dama por um dia", da Columbia", com May Robson e Warren William, e "Commandante Jerichó", da Paramount com Richard Arlen e Judith Allen.

## Com "Mulheres e Musica" vae faltar Juizo na Cidade!

JOHN BLONDELL-RUBY KEELER-DIK POWELL-ZASU PITTS E AS PEQUENAS DE BUS BERKELEY VÃO PROMOVER OUTRA FARRA COLOSSAL!

Quem póde com essa gente moça, alegre, e sapéquissima que a Warner First National, de quando em quando reune para realizar um celluloide estonteante? Está bem proximo de nossas sensibilidades, mais outro espectaculo-feérie, cheio de musicas estonteantes e pequenas capazes de pôrem de pé paralyticos das duas pernas e até mesmo os cadaveres: "Mulheres e Musica..." Quem, tendo "Mulheres e Musica", pensa em pedir mais.

E é isso o que breve vae dar á cidade o Odeon, exhibindo... "Mulheres e Musica" (Dames), o fim todo feito de vinho, riso, jazz e amor e que tem aquella gente toda, que deslumbrou inteiramente com "Rua 42", "Cavadoras de Ouro", Belezas em Revista" Lá estão, de facto em "Mulheres e Musica": Joan Blondell, Ruby Keeler, Dick Powell com aquella voz que faz as "fans" "sonharem de olhos abertos".

E o que não falta em "Mulheres e Musica" é quem se encarregue de matar a gente de riso! Imaginem que, ..a vez, reforçando a famosa "turma do riso e do barulho" encontramos Zasu Pitts!! E, atrás dellas, vêm Hugh Herbert e Guy Kibbee.

## Quem é o amante de Grace Moore em "Uma noite de amor"...

Tullio Carminati, uma figura predestinada de italiano, que conta ainda com o factor magnetico de sua nobreza authentica, insophismavel, é tido, no momento, como o galã digno da herança espiritual de Rodolpho Valentino — ser amado por todas as mulheres do mundo civilizado...

Dotado de um intenso poder de Sex-appeal, embora de caracter altivo e indifferente ás seducções vulgares da vida, a sua carreira na téla tem sido uma linha ascensacional de victorias...

Foi, entretanto, o papel de amoroso em "Uma noite de amor", — o film-maravilha de 1935, da Columbia, que brevemente veremos no Alhambra — que o revelou em toda a sua fascinante masculinidade...

Sendo o "darling" de Grace Moore, elle excitou o interesse feminino de continente á continente.

## A "estrella" de "Chu Chin Chow" é a exotica e seductora chineza Anna May Wong

Anna May Wong não é um nome desconhecido dos nossos leitores porque, por mais de uma vez, já se apresentou em films de valor.

Conta até com dilatado numero de admiradores que começam a impacientar-se porque "Chu-Chim-Chow" ainda não estreou. Mas a reapparição da graciosa chineza não demorará muito, pois o Gloria já marcou a estréa desse lindo celluloide para o dia 3 do proximo mez.

Nesse cartaz do Programma MJC coube-lhe o papel de escrava do rico negociante e de arguta espiã de um bandido celebre a quem, por meio de um pombo correio, informa da viagem de certo mercador chinez.

Abu Hasan, que é esse salteador, ataca no deserto a caravana de "Chu Chin Chow" e o liquida summariamente para tornar-se, dahi por deante, o falso negociante que ia a Bagdad para comprar as mais lindas escravas do Oriente lendario.

Mas quiz o Destino que, no final da historia, Abu Hasan fosse denunciado pela antiga espiã e pagasse com a vida a impostura de que se aproveitára traiçoeiramente.

## O heroe de "Tornamos a viver", companheiro de glorias de Anna Sten e seu inicio de carreira

O "leading" de Anna Sten em "Tornamos a Viver", é, como sabemos, Fredric March. Vem a proposito lembrar que March nasceu em Racine, uma pequena cidade do Estado de Wisconsin, a chamada Suissa norte-americana.

Aos vinte annos graduava-se

Anna Sten...

na Universidade de sua terra natal, e com uma beca que lhe dava direito, a um curso de preparação nos escriptorios centraes do National City Bank de N. York, com todas as despesas pagas e a promessa de uma gerencia de departamento findo o tempo de aprendizagem, resolveu tentar a sorte.

Mas não estava com o destino traçado para as finanças. Em Madison, onde tem sua séde a Universidade de Wisconsin, March havia sido o membro mais destacado do club dramatico escolar, e um dia, tendo um "pega" com o vice-presidente do Banco, resolveu passar-se de armas e bagagens para a Broadway, estreando na peça "Deborah", apresentada pelo extincto empresario theatral David Belasco.

Na primeira noite, trabalhou apenas de comparsa, mas quando a peça saiu de cartaz era director de scena, substituto do primeiro actor e um dos interpretes principaes da peça.

Annos depois, entrava para o cinema, onde o aguardava uma série de triumphos notaveis, os dois ultimos "As Aventuras de Celini", que vimos recentemente, e esse maravilhoso "Tornamos a viver", que o Rex annuncia para segunda-feira.

E ainda o veremos este anno, em outras criações privilegiadas, entre ellas, provavelmente, a de Jean Valjean em "Os Miseraveis", de mestre Hugo.

## Prima Donna e Mulher: Elissa Landi

O cast da deliciosa comedia que o Odeon nos vae dar, "Entrez, Madame" é encabeçado por dois artistas de valor, Elissa Landi e Cary Grant.

O argumento começa com a côrte vertiginosa de Cary Grant á prima donna que nesse momento desvaira os publicos da Europa, Elissa Landi, e o immediato casamento dos dois.

Com o casamento começam as complicações na vida dos dois. O marido passa a ser uma peça apenas da "entourage" da diva e na sua esteira segue de cidade em cidade, assistindo-lhe aos triumphos e por elles deixado em plano absolutamente secundario.

Finalmente, cansado desse papel, Grant foge para os Estados Unidos para solicitar o divorcio e desposar uma namorada de outrora que promette fazer mais caso delle do que Elissa.

Mas a "diva" não está de accordo, e em breve ella apparece nos Estados Unidos, recobra o seu ascendente sobre Cary e entra com elle num ... te que dará o devido valor aos seus interesses profissionaes e conjugaes.

CASINO COPACABANA
DIVERSÕES - GRILL ROOM - CINEMA - DUAS ORCHESTRAS
Jantares dansantes todas as noites

## A S. PUBLICA

### Aconselha ESCAPAR DA GRIPPE, MORRER DA TUBERCULOSE

Eis a perspectiva em que se encontram os organismos fracos.

A Grippe ataca os fracos de preferencia aos fortes. A ameaça da Grippe está nos batendo á porta. Na Europa e America ha milhões de pessoas atacadas. Aconselha a Saude Publica lavarem as mãos antes de comer, evitem o contacto com doentes, evitem resfriados, perturbações gastricas e guardem cama logo ao primeiro symptoma de resfriamento e tomem o famoso tonico "Sanguenol" (Formula Allemã), que contém Arseniato preventivo contra a Grippe. "Sanguenol" salvou milhares de vidas na outra Epidemia como preventivo e tonico antes e depois da Grippe.

"Sanguenol" vende-se em toda parte.

## Generoso Ponce, director da R. K. O. Radio, no Rio, embarcou, sabbado, em Nova York e traz "Gay Divorce" e "Através os Seculos", dois films sensacionaes

O dr. Generoso Ponce Filho, director do Broadway-Programma, a firma que distribue, no Brasil, os excellentes films da R. K. O. Radio, de regresso ao Rio, embarcou, sabbado atrazado em Nova York, no "Western World", devendo chegar aqui no fim desta semana.

Traz o conhecido e prestigioso cinematographista, dois grandes "films" que elle, deslumbrado, assistiu na capital vertiginosa.

Um é "Gay Divorce", com Ginger Rogers e Fred Astaire e outro é a grande sensação de Nova York neste momento e que será mostrado no nosso publico na semana santa: "Através os seculos".

## O integralismo e seus idolos

UMA CARTA AO "DIARIO CARIOCA"

Com um pedido de publicação chegou ás nossas mãos a seguinte carta:

"Ao dr. Custodio de Viveiros — Leitora dos seus artigos, tornei-me confiante de que as suas prophecias sobre a salvação do Brasil, por determinados salvadores, se transformassem em realidade. No emtanto, aqui estou hoje para confessar-lhe um começo de decepção.

Os seus "idolos" têm pés de barro, além de serem de madeira inferior: — bicham e se desmoronam com qualquer sopro.

Assim tem succedido com todos, a começar pelo seu "santo" Juarez, que lhe inspirou o excellente artigo "O meu idolo bichou".

Assim está succedendo com o integralismo.

Vejamos. No seu escripto de 12 do corrente, no "Correio da Manhã", ha um topico do discurso do sr. Plinio Salgado, demonstrando claramente que o bichinho que "roe, roe, roe", já começou o seu trabalhinho na ideologia "plinista".

O chefe supremo — cujas ordens mesmo erradas devem ser cumpridas e nunca discutidas — referindo-se á chegada, de encommenda, de tres operarios esbaforidos na hora precisa em que elle discursava para o seu rebanho disse: — Companheiros! no dia da victoria, seja quem fôr o homem que se apresente, só será attendido pelas autoridades integralistas se trouxer um cartão destes tres heróes proletarios, que quasi morreram ao sol por não terem tido o dinheiro indispensavel para os preços das passagens."

Como foi commovedor o pagé do — Anauê!

Pobre Brasil! Decididamente no sangue de teus filhos corre o germen do "pistolão" — peor que o treponema.

Nem mesmo os puros integralistas que á força te querem salvar á elle escapam! E de antemão o grande chefe designa os tres "batutas". Tres! só tres! Como será difficil cavar um empreguinho.

Convenhamos dr. Viveiros — ao menos na liberal democracia os pistolões se renovam, tocando dessa maneira um bocado para cada brasileiro.

E se assim não fôra, o sr. Gustavo Barroso, o sub-duce, não estaria usufruindo as vantagens de uma sinecura que lhe deu e lhe conserva a tão malsinada democracia. Sinecura esta que lhe tendo sido arrebatada pela ditadura, fez com que o nosso — hoje integralista salvador — esperneasse e gritasse tal e qual criança quando lhe tiram mamadeira.

E o proprio dr. Viveiros não deveria, como integralista convicto, deixar vago o logar que occupa no Ministerio do Trabalho "da apodrecida democracia?!" Ha muita gente precisando ganhar a vida e que não sente — como o dr. Viveiros — escrupulos em servir a este regime apodrecido. Antes o faria gostosamente.

— O integralismo deve pensar tambem nos outros e não querer tudo para si.

Não é elegante cuspir-se no prato em que se come.

EVA QUERIDA

Rio 22-3-35.


(Instituto Orthopedico Lazzarini)

Cintos para Hernias -- (Quebraduras)

Casa fundada em 1915 — Rio de Janeiro — Avenida Gomes Freire, 146 — quasi esquina da rua Riachuelo). O cinto orthopedico Lazzarini é um bello apparelho indicado pelos srs. medicos, porque é feito sob medida sem nenhuma mola de ferro, podendo o paciente andar a cavallo e fazer qualquer trabalho, produzindo a contenção perfeita de qualquer hernia. E' o unico cinto que obteve privilegio de invenção com Patente Off. 15.199 — e que foi premiado com Medalha de Honra na ultima Exposição do Centenario do Brasil. Por prescripção medica fabricamos, sempre sob medida com a maxima perfeição e competencia cintos para ptosi (estomago caido), rins moveis, obesidade, ventre caido, hernia, umbilical, epigastrica, cintos post-operação, para eventrações de barriga aberta, appendicite, etc. Peça conselhos e informações ao seu medico e este lhe dirá que o Instituto Orthopedico Lazzarini é o melhor desta capital.

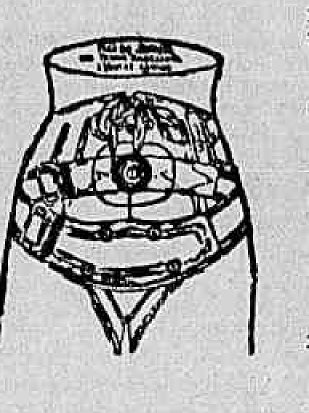

Cinto de ventre caido hernia umbilical

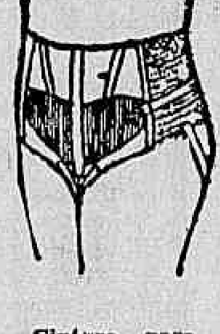

Cintura para ptosi (estomago caido)

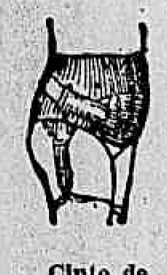

Cinto de ventre caido.

Escreva pedindo catalogos e informe-se pelo telephone 22-4362. Aberto das 9 da manhã ás 6 da tarde.

Para as exmas. senhoras, moça competente para tirar medidas e collocar qualquer cinta.


## "Dia do Encarcerado"

Já foi eleita entre os sentenciados da Casa de Correcção, a commissão que organizará e presidirá os festejos do "Dia do Encarcerado", a se realizar naquelle presidio em 28 de abril proximo.

A commissão, que é composta dos sentenciados Pedro Morales, Alvaro Norberto da Silva, José Manes, Antonio Lindsono e Julio Ferreira de Oliveira, interpretando uma antiga aspiração dos que expiam no carcere a sua desdita, lançará, ainda este anno, as bases de uma Caixa Beneficente destinada a auxiliar a todo o sentenciado que, desprovido de meios, no termino da respectiva pena, seja restituido á liberdade, isto é, propinar-lhe-á uma quóta que o ponha a coberto da necessidade nos primeiros dias seguintes á sua saida do carcere.

Para a constituição do fundo dessa Caixa, aventou-se a realização de uma collecta popular, por meio de uma flôr symbolica, tendo a commissão, desde já requerido ao interventor do Districto Federal a competente autorisação para levar a effeito essa collecta, durante quatro sabbados comprehendidos entre 24 do mez corrente e 24 de abril vindouro.

Tal emprehendimento, obvio é dizer, beneficiará uma grande parte dos sentenciados recolhidos á Correcção — pois a maioria delles, deixa o presidio em condições precarissimas e, não raro, nem dinheiro têm para necessidades imprescindiveis — e proporcionar-lhes-á, sem duvida, mais animo para ensaiar os primeiros passos na vida social que vão reiniciar.

O povo carioca, sempre generoso, por certo, não negará seu valioso apoio a esta iniciativa tão meritoria, que redundará em beneficio dos infelizes sentenciados.

## Touring Club do Brasil

O CONCURSO DO MELHOR LIVRO SOBRE VIAGENS NO BRASIL

A commissão julgadora do Concurso do Melhor Livro sobre Viagens no Brasil deverá reunir-se, no começo do mez proximo, afim de proferir o seu "veredictum" sobre as obras que se apresentaram ao certame.

Os membros da referida commissão, em sua totalidade, já procederam ao estudo dos originaes que lhes foram confiados, não tendo, ainda, effectuado a referida reunião por motivo de se encontrar enfermo um de seus companheiros.

De accordo com a proposta apresentada pelo dr. J. Pires Rebello, no Touring Club do Brasil, foram creados mais tres premios, sendo um de ...... 1:000$000 e dois de 500$000 cada um, para as obras classificadas nos lugares immediatos ao primeiro.

O grande interesse que esse certame vem despertando em todo o Brasil justifica o escrupuloso estudo dos originaes, cujos autores são dos mais illustres dos nossos homens de letras.

Para Cabellos brancos
"TABLETAS DE SANTO"
Producto Argentino de fama mundial. Todas as côres. Nas Drogarias, Pharmacias e Perfumarias, custa apenas 3$500.
Dep. ARTHUR PATI, Caixa Postal, 3285 — Tel.: 23-0187. — RIO.

NOITES INCOMPARAVEIS
são as que se passam no delicioso ambiente de ar purificado e refrigerado do
CASINO BALNEARIO DA URCA
Interessantes numeros de music-hall pelas melhores artistas americanas e européas
Diariamente - JANTARES DANSANTES

DIARIO CARIOCA
Propriedade da S. A. DIARIO CARIOCA

DIRECTORES:
Horacio de Carvalho Junior
J. B. Martins Guimarães

CHEFE DA REDACÇÃO:
Danton Jobim

EXPEDIENTE:
Endereço telegraphico: DIARIO CARIOCA — Telephones: Direcção: 22-3035. Administração: 22-3023. — Redacção: 22-1559 e 22-2022. Officinas: 22.0824. Assignaturas: 22-3023. — Gravuras: 22-1785.

**Publicidade — 22-3018**

ASSIGNATURAS:

| Para o exterior: | | Para o Brasil: | |
|---|---|---|---|
| Anno . . . | 80$000 | Anno . . . | 50$000 |
| Semestre . . | 45$000 | Semestre . . | 30$000 |

Venda avulsa: capital 100 rs. Interior 200 rs. Aos domingos 200 rs. — Interior, 300 rs.

São cobradores autorizados os srs. Lourenço Amaral e J. T. de Carvalho.

CORRESPONDENCIA:
Toda a correspondencia com valor ou sobre assumptos que entendam com assignaturas e outros de interesse da administração deve ser dirigida ao gerente do DIARIO CARIOCA.

Percorre o interior como viajante-inspector o sr. Romualdo Perrota.

**Convidamos o sr. Orlando Guimarães a vir prestar suas contas na administração deste jornal.**
**A GERENCIA**

## OS PROCESSOS DA MINORIA

E' TRISTE o espectaculo que offerece a minoria parlamentar, nos ridiculos methodos que adopta para combate aos projectos que impugna.

Como se sabe, o regimento da Camara dos Deputados estabeleceu, para a verificação das votações, uma formula nova. A contagem dos votos a favor ou contra é feita por bancadas, cada uma por sua vez. E' methodo garantidor da exactidão da contagem, mas demorado e cansativo para o plenario e para a mesa.

Pois bem. A minoria, usando embora de um direito, vem exaggerando o recurso a essa medida, de fórma a indispor, pela indelicadeza e falta de espirito que representa, os que são incommodados com frequencia pelos pedidos de verificação.

Até aqui, apesar disso, uma critica mais severa não se tinha feito sentir, porque todos respeitavam o uso de um direito que devia se arrimar a uma convicção de bem servir ao interesse publico. Hontem, porém, verificou-se que o que move a minoria é simplesmente o desejo de demorar as votações e abusar da paciencia e da tolerancia dos deputados presentes. Annunciada uma votação a minoria por um dos seus membros pede verificação e os companheiros se retiram do recinto. Resultado: cento e vinte e quatro deputados da maioria presentes approvam a medida, em votação. Não ha numero, faltam quatro deputados para o "quorum" regimental. Pelo regimento faz-se a chamada que é ao mesmo tempo votação nominal. Os que faltarem a essa chamada perdem a diaria e no fim do mez são descontados no subsidio. A mesma minoria que se retirára do recinto, para não dar numero na votação symbolica, volta ao recinto, responde á chamada e vota, dando numero e defendendo-se do desconto pecuniario fixado no regimento.

Onde ficam os principios, a defesa dos interesses publicos, que apregoam e dão arrhas quando negam numero na votação symbolica?

Em vista disso — desses gestos da minoria — só restam a deselegancia e a indelicadeza para com os collegas de representação parlamentar.

Não seria muito mais bonito que a minoria, usando daquelle direito, fosse até ao fim na sua attitude, embora perdendo uma parte dos seus subsidios?

*A Equitativa*
*Seguros de Vida*
*Av. Rio Branco, 125*

## O TEMPO

**Districto Federal e Nictheroy** — Tempo: bom, passando a instavel. Temperatura: elevada. Ventos: variaveis, com rajadas frescas.

**Estado do Rio de Janeiro** — Tempo: bom, passando a instavel. Temperatura: elevada.

**Estados do Sul** — Tempo: instavel com chuvas e trovoadas. Temperatura: elevada. Ventos: variaveis com rajadas frescas.

**Trajecto Rodoviario Rio - São Paulo** — Tempo: bom, passando a instavel, sujeito a chuvas e trovoadas. Temperatura: elevada. Ventos: variaveis e frescos.

## TOPICOS

### O CASO DA ESTE BRASILEIRO

A publicação do protesto judicial feito pela Companhia Ferroviaria Este Brasileiro contra o acto do ministro da Viação, mandando occupar suas linhas, escriptorios e depositos, criou para os dirigentes dessa empresa a obrigação de virem justificar as allegações com que instruiram o pedido daquelle remedio juridico.

Com effeito, as accusações adduzidas contra o titular da Viação são de tal ordem que a bem do decoro da nossa administração preferimos acredital-as falsas e refalsas até prova em contrario.

Estamos certos de que, zelando pelo conceito de sua administração, o ministro Marques dos Reis se apressará em vir a publico esmagar as allegações da companhia concessionaria da rêde bahiana, mostrando de maneira clara e irretorquivel que so os altos interesses da collectividade induziram-no a pratica do acto agora acoimado de violento e illegal. A effectivação na superintendencia da estrada do engenheiro que a geria ao tempo da companhia franceza, acto que tantas criticas tem levantado, será tambem explicado abundantemente e de maneira a satisfazer a opinião publica.

A occupação de fórma tão celere dos escriptorios, almoxarifado e depositos da Este Brasileiro, encontrará, não podemos duvidar, razões ponderosas para amparal-a no communicado ministerial.

Seria dolorosa surpresa para o paiz verificar que o eminente causidico que ora dirige os negocios da pasta de Obras Publicas se conduzira em caso de tanta relevancia sem estar esteiado nos principios juridicos e alicerçado na bôa razão. Mais dolorosa ainda se tornaria tal surpresa porque a occupação da Este Brasileiro fôra saudada como o inicio de uma phase de realizações e de actividade constructiva, após longo hiato necessario ao estudo e á meditação.

Tantos e tão vultosos interesses do paiz se acham dependentes da pasta de Obras Publicas que se justifica plenamente a attenção com que são acompanhados os passos do seu titular e o éco que produzem no espirito publico as restricções aos seus actos e actividades.

### MUDANÇA INOPPORTUNA

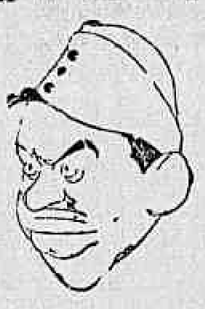

Ha dias o Centro de Preparação de Officiaes da Reserva, a Primeira Circumscripção de Recrutamento e Escola de Intendencia do Exercito, afim de que o batalhão de guardas não continuasse nesses seis mezes proximos na actual séde provisoria, receberam ordem para se desalojarem das suas respectivas sédes.

Essa medida, além de inopportuna, vem sem duvida, accarretar grandes despesas e sérios prejuizos para os cofres da nação.

Ainda ha pouco o Centro de Preparação de Officiaes da Reserva e a Primeira Circumscripção de Recrutamento fizeram grandes reformas em suas dependencias, reformas cujo valor estimativo sóbe a mais de cento e vinte contos. A Escola de Intendencia, por sua vez, depois de longos annos de trabalho, está tão bem organizada que a menor reforma em suas installações tambem redundará em enormes prejuizos.

E tudo isso, para cumulo, só porque o batalhão de guardas não póde esperar que se inaugure o seu quartel a 7 de setembro vindouro!...

Certamente o general Góes Monteiro, ministro da Guerra, não tem conhecimento dessa mudança, pois do contrario não permittiria que se despisse um santo para vestir o outro

### ATAQUES EXTEMDORANEOS

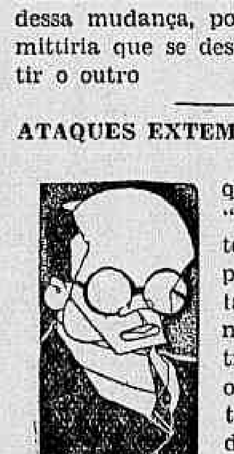

O jornal de Fortaleza que obedece á orientação "messianica" do interventor Moreira Lima é um prodigio na arte de insultar os homens de bem do nosso paiz. Inspirado pela truculencia do interventor, o referido jornal vae mettendo o páo a torto e a direito. E' verdade que os seus ataques não chegam a irritar a epiderme das suas victimas. Entretanto é de lamentar que um orgão de imprensa abuse tanto do seu direito de liberdade. Criticar, é uma coisa. Injuriar é outra.

Pois foi esse jornal que na sua edição de 22 deste mez, escreveu esta "manchette": "Os cearenses não permittirão que o sr. José Americo, que falliu dolorosamente na politica federal e na do seu Estado, venha a interferir nos destinos do Ceará.

Fique certo, por sua vez, o sr. Carneiro de Mendonça de que a terra mystificada pelo seu falso idealismo só lhe não esqueceu de todo o nome, porque esse se encontra vigorosamente vinculado á obra de resureição do reacionarismo".

Ora, o ex-ministro José Americo não precisa de defesa. Não serão os ataques do jornal do novo Robespiére que abalarão o conceito que sua inconfundivel personalidade desfruta no paiz inteiro. Apenas, um reparo: a referencia daquelle jornal ao sr. José Americo é extemporanea, porque nunca se falou, nem nunca se disse — por boato sequer — que o honrado brasileiro tivesse a idéa ou o projecto de intervir na politica cearense.

Quanto ao capitão Carneiro de Mendonça, mais do que um mero jornal porta-voz do interventor, fala a consciencia livre do povo cearense que prestigiou o governo do illustre soldado até o ultimo dia.

### O CORREIO AEREO MILITAR.

Os frequentes accidentes verificados na Aviação Militar, sejam com os apparelhos da Marinha como tambem com os do Exercito, as vidas preciosas nelles ceifadas e os vultosos prejuizos materiaes delles decorrentes criaram no espirito publico um ambiente de prevenções em relação ás forças aereas, a muito acoimadas de inoperantes e inuteis.

Até certo ponto justificaveis são aquellas criticas, como razoavel aquelle ambiente. As mortes de aviadores militares têm sido tão frequentes, tão grande é a somma perdida com a destruição de apparelhos que é facil de comprehender a excitação do grande publico quanto a uma situação que lhe parece sem remedio.

O engenheiro Luiz Rodolpho Cavalcanti de Albuquerque Filho prestou relevante serviço á Aviação Militar dando publicidade á sua conferencia que pronunciou no Club de Engenharia dos dados referentes ao Correio Militar Aereo. Delles conclue-se que o serviço postal aereo mantido pelo Exercito é uma esplendida realização, digna de enthusiasticos applausos.

Em quatro annos os apparelhos do serviço postal militar cobriram 607.820 kilometros, em 4.295 horas e 46 minutos de vôo, transportando 10.414.340 grammas de correspondencia.

A regularidade do serviço foi de 88 %, só se registando um accidente fatal.

Estão em pleno funccionamento as seguintes linhas: 1º. Rio-Goyaz, com o percurso total de 1.370 kilometros cobertos em 7 ou 8 horas; 2º, Rio-Matto Grosso, cobrindo a distancia de 1.800 kilometros em 10 horas; 3º, Rio-Uruguayana, com um percurso de 1.710 kilometros (Rio-Joinville e Porto Alegre-Uruguayna), cobertos em 10 horas de vôo; 4º. Rio-Theresina com 3.240 kilometros, percorridos em 18 horas.

Como se verifica do exposto, o serviço postal militar cobre um largo trecho do territorio nacional, prestando excellentes serviços ao paiz.

### A TABELLA "CRUZEIRO".

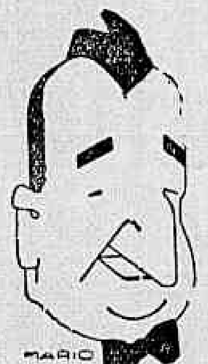

A grande reunião dos funccionarios publicos, sob a presidencia do prof. Leitão da Cunha, resolveu apresentar ao presidente da Republica uma tabella provisoria, que tomou o nome de "Cruzeiro", pela qual são augmentados proporcionalmente os actuaes vencimentos dos servidores da Nação. Para chegar a essa resolução, os altos funccionarios componentes da referida commissão basearam-se em argumentos identicos aos que expomos, em nosso editorial de sabbado: a complexidade de cargos e vencimentos, tornando-se impossivel, de momento, concluir-se a tabella geral do reajustamento.

A tabella "Cruzeiro" será acompanhada de um memorial em que será claramente exposta ao sr. Getulio Vargas a situação precaria do funccionalismo federal dentro das actuaes condições da vida.

Tem assim o presidente da Republica a opportunidade maior para resolver uma das causas mais justas e mais sympathicas que a imprensa vem ventilando e defendendo ultimamente.

## NO ITAMARATY

Apresentou-se, hontem, ao ministro das Relações Exteriores, o dr. Araujo Jorge, embaixador do Brasil em Santiago.

—— Por decreto de 19 do corrente, na pasta das Relações Exteriores foram publicadas a adhesão do governo da Italia, por todas as colonias italianas, ás convenções internacionaes relativas á unificação de certas regras sobre abalroamento, assistencia e salvamento maritimos, assignadas em Bruxellas a 23 de setembro de 1910; e os depositos dos instrumentos de ratificação e as adhesões, por parte dos governos de diversos paizes, á Convenção para limitar a fabricação e regulamentar a distribuição dos estupefacientes, e o respectivo Protocollo de assignatura, firmados em Genebra, a 13 de julho de 1931.

# O Ministerio Esteve Hontem Reunido Sob a Presidencia do Senhor Getulio Vargas

## A missão Souza Costa expoz ao governo os resultados das negociações de Londres e Washington — O ministro da Fazenda leu o relatorio dos trabalhos — Expressivas declarações do sr. Getulio Vargas — A satisfação do presidente da Republica em face do exito alcançado pela delegação brasileira — O almoço de hontem na residencia do chanceller Macedo Soares

O sr. Getulio Vargas, presidente da Republica, desceu hontem de Petropolis afim de presidir a reunião do Ministerio, convocada sabbado ultimo, a qual se realizou no Palacio do Cattete, tendo inicio ás 15 horas. O chefe do governo chegou ao palacio presidencial ás 14.40, tendo viajado em companhia da sra. Getulio Vargas e sua filha, senhorita Jandyra Vargas e de seu ajudante de ordens, capitão Amaro da Silveira.

Já se encontravam no Cattete os ministros Vicente Ráo e Gustavo Capanema, além do sr. Raul Fernandes, leader da maioria na Camara federal. Minutos depois chegavam os ministros Macedo Soares, Souza Costa, Agamemnon Magalhães, Marques dos Reis, Odilon Braga, Góes Monteiro e Protogenes Guimarães. A' hora marcada, o sr. Getulio Vargas, acompanhado de todos os ministros de Estado e do leader da maioria, subiram para o Salão dos Despachos, no primeiro andar, iniciando-se a reunião, que se prolongou até ás 17 horas, finda a qual, foi distribuida á imprensa a seguinte nota:

### A NOTA OFFICIAL

"Sob a presidencia do exmo. sr. dr. Getulio Vargas, reuniu-se o Ministerio, ás 15 horas no Palacio do Cattete. A reunião teve por fim dar conhecimento aos srs. ministros de Estado, do relatorio apresentado pelo dr. Arthur de Souza Costa, ministro da Fazenda, sobre sua recente missão aos Estados Unidos e Europa.

O relatorio foi approvado integralmente, devendo ter inicio. desde logo as providencias para a conclusão dos accordos combinados.

Em seguida á assignatura serão os mesmos accordos publicados.

O chefe do governo e os srs. ministros de Estado congratularam-se com o sr. Arthur de Souza Costa, pelo feliz exito de sua missão".

### AS IMPRESSÕES DO PRESIDENTE DA REPUBLICA

**Depois da reunião, os jornalistas quizeram saber as impressões do sr. Getulio Vargas sobre os resultados obtidos pela missão Souza Costa em sua viagem aos Estados Unidos e á Inglaterra.**

**O presidente da Republica, sempre reservado e sobrio em suas declarações, affirmou ao representante do DIARIO CARIOCA:**

**— Estou satisfeito com os resultados da missão chefiada pelo ministro Arthur Costa. Creio que os nossos delegados conseguiram no exterior mais do que se podia esperar.**

**Depois de ligeira pausa, despedindo-se do reporter do DIARIO CARIOCA, rematou o presidente da Republica, reforçando suas dedeclarações:**

**— Posso mesmo dizer que os nossos objectivos foram attingidos com successo, dadas as circumstancias desfavoraveis que tivemos de enfrentar.**

**Os ministros de Estado não quizeram fazer declarações, allegando que seria fornecida á imprensa uma nota official. Limitaram-se a dizer que o relatorio do sr. Arthur Costa havia causado a todos excellente impressão.**

### O ALMOÇO NA RESIDENCIA DO CHANCELLER MACEDO SOARES

O chanceller J. C. de Macedo Soares offereceu hontem, em sua residencia, um almoço aos seus collegas de Ministerio, expressando dessa forma a homenagem de todos ao sr. Souza Costa, pelo exito da sua recente viagem ao exterior. Estiveram presentes todos os ministros de Estado. Terminado o almoço, dirigiram-se os membros do governo, da residencia do titular da pasta das Relações Exteriores para o Palacio do Cattete, afim de assistirem á reunião collectiva do Ministerio, realizada ás 15 horas, sob a presidencia do sr. Getulio Vargas.

## Conselho Federal de Commercio Exterior

Realizou-se, hontem, á hora de costume, a reunião semanal do Conselho Federal de Commercio Exterior, sob a presidencia do conselheiro Sebastião Sampaio, que já no sabbado havia reassumido o seu cargo de Director Executivo do Conselho. Estavam presentes o dr. José Carlos de Macedo Soares, ministro de Estado das Relações Exteriores, e os srs. conselheiros Armando Vidal, Victor Vianna, João Maria de Lacerda, Euvaldo Lodi, Arthur Torres Filho, Léo de Affonseca, Souza Mello e Arthur de Carvalho, além do consul Paulo Vidal, secretario do Conselho.

O conselheiro João Maria de Lacerda apresentou um estudo sobre a aréa de plantação de algodão do Brasil, do qual, depois de uma discussão preliminar, foi dada vista ao conselheiro Léo de Affonseca, para ser completado com as informações officiaes da nossa estatistica.

O conselheiro Sebastião Sampaio fez uma exposição verbal, resumindo os estudos especiaes que, em commissão do Conselho Federal, realizou nos Estados Unidos e na Europa, aproveitando a sua viagem como membro da Missão Financeira. Desses estudos, o director executivo do Conselho apresentará relatorio escripto aos seus collegas.

O conselheiro João Maria de Lacerda leu o seu parecer sobre o problema da Industria do Turismo, que foi discutido em debate preliminar. O conselheiro Euvaldo Lodi propôz que o parecer parcial do conselheiro Lacerda, sobre essa sua indicação relativa ao turismo, continuasse a ser objecto de estudo por parte das Camaras Reunidas, concordando com a proposta de ser solicitado o estudo já existente no Ministerio do Trabalho ,sem prejuizo de que novas suggestões sejam recebidas, não só das organizações turisticas, officiaes ou não, já existentes no paiz, como de quaesquer interessados no assumpto. Depois de approvada a proposta Lodi, o sr. Sebastião Sampaio pediu vista, opportunamente, do parecer em debate.

O problema da Marinha Mercante será discutido no plenario sómente na proxima semana.

Os assumptos em estudos no Conselho sobre taxas portuarias e fretes maritimos tambem foram debatidos na reunião de hontem, falando sobre elles os conselheiros Euvaldo Lodi, Victor Vianna, Arthur Torres Filho e Léo de Affonseca.

Discutiu-se a opportunidade de ser aproveitada a representação do Departamento Nacional do Café na proxima Exposição de Bruxellas para tambem ser feita ali a propaganda das nossas frutas. Tomaram parte na discussão os srs. ministro de Estado das Relações Exteriores, e conselheiros Armando Vidal e Arthur Torres Filho, tendo o presidente do Departamento Nacional do Café consentido immediatamente no pedido do Conselho para ser feita a propaganda das nossas frutas citricas na Exposição referida, ficando combinado desde logo um entendimento com as associações das zonas productoras de São Paulo, Estado do Rio, Districto Federal e outras.

O conselheiro Euvaldo Lodi deixou de ler seu voto sobre a questão dos direitos relativos a tambores de ferro, em virtude de não ter comparecido o respectivo relator, sr. Lenhoff de Brito.

Pelo adeantado da hora foi egualmente adiada a discussão do parecer Lodi sobre a questão da permuta de minerios de chromo por tubos de ferro fundido de grande diametro.

## Contra os interventores que permittem empastellamento de jornaes

**A A. B. I. faz um novo e vecmente appello ao ministro da Justiça**

Protestando contra a sequencia de attentados á liberdade de imprensa que vem sendo praticados nos Estados, a Associaçao Brasileira de Imprensa dirigiu ao ministro da Justiça mais o seguinte officio:

"A Associação Brasileira de Imprensa dirige-se mais uma vez a v. ex. para protestar contra a sequencia de attentados á liberdade de imprensa que se vem praticando em diversos Estados da União, como se verifica dos telegrammas cuja transcripção passo a fazer, data venia: "Para impedir que sejam denunciadas ao paiz as verdades sobre o facinoroso plano de perturbar as eleições em Penedo, a realizarem-se amanhã, o governo mandou empastellar inteiramente "A Imprensa", sob a minha direcção, tomar militarmente "O Estado", cuja redacção foi metralhada e prender o director de "A Noticia", todos orgãos da opposição. Apesar de candidato a deputado federal e meu irmão, Romeu Avellar, redactor-chefe da "A Imprensa", candidato á Constituinte estadual, continuamos presos e ameaçados de morte na vespera das eleições, impedidos de fiscalizal-as com a nossa presença. Comnosco estão egualmente presos no Hotel Bella Vista mais dezoito companheiros, inclusive o dr. Sylvestre Pericles de Góes Monteiro, candidato á governador do Estado. Saudação. — **Delorizano Moraes**, director de "A Imprensa".

"A Associação Cearense de Imprensa protesta energicamente contra o empastellamento do diario "A Imprensa" de Maceió ao mesmo tempo que encarece a interferencia do eminente confrade no sentido de amparar as pessoas dos directores do referido jornal na situação afflictiva que atravessam. Saudações — **Perboyre Silva**, presidente". Reconhecendo em v. ex., além de jurista consagrado, e antigo jornalista profissional, a Associação Brasileira de Imprensa permitte-se estranhar que, existindo uma Lei de Imprensa estabelecendo normas de acção para todos os que se julguem feridos pelos possiveis excessos jornalisticos, e quando se legisla uma lei de segurança social em que ha dispositivos especialmente consagrados á imprensa, repitam-se aquellas violencias que, se não são ordenadas pelos interventores federaes, tambem não são evitadas pelos mesmos, naturalmente porque, em muitos casos, são executadas por pessoas de sua confiança, certa da sua impunidade. Assim, espera esta Associação que v. ex. responsabilizará os interventores por taes desmandos, cuja repetição cria uma situação devéras delicada, pois os interventores são da confiança immediata do governo. Dirigindo-se a v. ex., a Associação Brasileira de Imprensa reitera a sua esperança de que o jurista illustre e jornalista brilhante que occupa o alto cargo de ministro da Justiça attenderá ao seu appello e approveita o ensejo para reafirmar os seus protestos de estima e distincta consideração. — **Herbert Moses**, presidente".

O ministro da Justiça assim respondeu ao appello da A. B. I.: "Em resposta referencias ao officio, datado de 11 deste mez, no qual v. ex., em nome da Associação Brasileira de Imprensa, faz-me appello no sentido de ser garantida a liberdade de imprensa em Alagoas, onde se teriam verificado occurrencias lamentaveis, embaraçando a livre circulação de jornaes ali editados, tenho a honra de communicar a v. ex. que expedi instrucções afim de ser devidamente esclarecido a respeito. Reitero a v. ex. os meus protestos de alta estima e consideração. O ministro da Justiça e Negocios Interiores — **Vicente Rão**".

### A SITUAÇAO FINANCEIRA POTYGUAR

O sr. presidente da Republica recebeu o seguinte telegramma:

"NATAL, 20 — Tenho a honra de participar a v. ex. haver o Thesouro do Estado iniciado, hoje, com a importancia de cem contos o resgate do emprestimo de dois mil contos contraido no Banco do Brasil em 1926, satisfazendo igualmente todos os juros vencidos. Do orçamento deste anno consta verba para pagamento do segundo semestre e outra prestaçao de cem contos de réis. Todos os pagamentos de pessoal, material e juros da divida interna continuam sendo satisfeitos rigorosamente em dia, existindo em data de hontem, em cofre, cinco mil contos de réis. Respeitosas saudações. — Mario Camara, interventor federal."

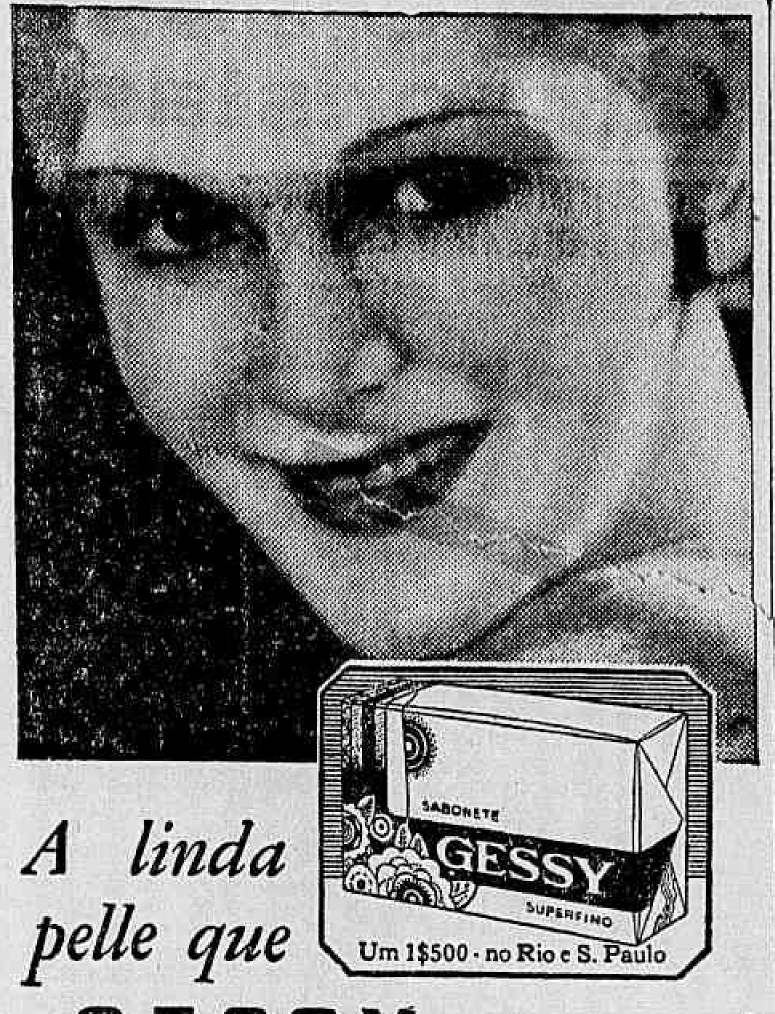


*A linda pelle que*

**GESSY** *conserva!*

Só a pelle sadia póde ser bella, dizem os medicos. E para a saúde da pelle, nada ha como o tratamento diario da agua e de um sabonete puro e neutro, como o Gessy.

Feito de oleos vegetaes seleccionados, o Sabonete Gessy facilita a respiração cutanea, desobstruindo os póros com a sua espuma rica, macia e perfumada, que beneficia mesmo as epidermes mais sensiveis, como a dos bébés.

Conserve a belleza de sua pelle, usando sómente o Sabonete Gessy.

*Trate sua pelle, seguindo os conselhos Gessy. Peça, gratis, o opusculo "Eva e Venus" para a Caixa 237, Campinas.*


# :: VIDA MUNDANA ::

**ANNIVERSARIOS**

PEDRO RAGGIO — Passou ante-hontem o anniversario natalicio do sr. Pedro Raggio, director-thesoureiro da Companhia Financial Brasileira, cessionaria da Loteria Federal.

Cavalheiro de raros predicados, gozando de grande estima nos circulos sociaes e commerciaes da cidade, o anniversariante teve occasião de verificar esse conceito pelas innumeras felicitações que recebeu.

Fazem annos hoje:

A sra. Arminda Saint-Brisson Corrêa; as senhorinhas Inah Justiniano da Rocha e Alice Mello Mattos; a graciosa senhorinha Maria de Lourdes, filha do nosso collega de imprensa sr. Aureliano Machado.

Fizeram annos hontem:

Senhorinhas — Maria Pompea Bernardes, filha do dr. Arthur Bernardes; Maria Celeste, filha do dr. general Pedro Ferreira Netto; Carmen, filha do sr. Eutychiano Chagas; Zilda, filha do sr. Horacio Antonio Ferreira; Mary O. Ambrosio.

Senhoras — D. Esther Guimarães, esposa do sr. Nicoláo Guimarães; d. Noemia Maria de Mattos, esposa do sr. Eurico de Mattos; d. Julieta Andrade Pinto Jatahy, esposa do sr. Pedro Jatahy; d. Leopoldina da Gama Moret, viuva do sr. Carlos Alberto Gama Moret.

Senhores — Drs. Zacharias de Góes Carvalho, Miranda Rosa, Mario Muniz Freire, Miguel do Valle, dr. Americo Leonardo Pereira, Alvaro Magalhães Cortes, Alfredo Mesquita Bastos e Eugenio de Moraes; consul Hamilton Pires, major Adriano Vieira, Luiz Segreto, socio da Empreza Paschoal Segreto; Octavio Moraes Pinto, Carlos de Almeida Ramos, Antonio Moreno de Souza, Sylvio Freire, despachante da Prefeitura; Theophilo Augusto de Azambuja e José Cavalcanti de Almeida.

—— Transcorre hoje o anniversario natalicio do joven Rinaldo Burgos, irmão do nosso companheiro Adelmar Burgos.

O anniversariante offerecerá em sua residencia, um "lunch" aos seus innumeros amiguinhos.

**NOIVADOS**

Contratou casamento a distincta senhorinha Zaira Nunes de Carvalho, filha do sr. capitão José de Carvalho Junior, prefeito de Petropolis, com o sr. Gilberto Guimarães, filho da viuva Alencastro Guimarães.

**BODAS DE OURO**

O sr. Manoel Luiz Oliveira, antigo empregado da casa Hand Rand, festeja hoje as suas bodas de ouro.

Para este acto solenne seus filhos mandam rezar, hoje, ás 8 horas, na egreja de Nossa Senhora Sallette, missa em acção de graças. A' noite, o casal offerece aos seus amigos e admiradores um chá dansante em sua residencia á rua Eleone de Almeida 35.

**PROMOÇÕES**

DINAR AMARAL — A distincta senhorinha Dinar Amaral, adjunta de professora publica do Estado do Rio, tem recebido innumeras felicitações, por motivo da sua promoção ao cargo de professora substituta.

O acto do interventor fluminense foi recebido com grande satisfação no magisterio da velha provincia, onde a recemnomeada desfruta largo circulo de relações de amizade.

**HOMENAGENS**

DR. ANESIO FROTA AGUIAR

Partindo no dia 5 de abril para o Ceará o dr. Anesio Frota Aguiar, seus amigos e admiradores preparam significativa homenagem, fazendo realizar um almoço no salão da Pró Arte no dia 2 de abril proximo futuro.

Embora s. s. seja inteiramente avesso a essas manifestações de apreço, seus amigos, contrariando esse seu feitio, insistem em levar avante essa justissima homenagem. Essa singela manifestação foi iniciada por pessoas inteiramente alheias a repartição onde s. s. occupa tão nobremente o cargo de 2º delegado auxiliar, que reconhecem no homenageado qualidades de incontestavel valor, já exuberantemente provado em todos os seus actos publicos. As listas de adhesões acham-se: na Sociedade Brasileira de Autores Theatraes com o sr. Arthur Pinto; na A Capital, e na Perfumaria Carneiro, á rua do Ouvidor numero 138.

**LUTO**

MISSAS

A mesa administrativa da Confraria de Nossa Senhora das Dôres da Candelaria, fará celebrar no dia 27 (amanhã), quarta-feira, ás 9 horas, no altar de sua Padroeira, missa pelo repouso eterno da alma de sua carissima irmã d. Isabel Herdy Alves.


O symbolo de excellencia: ☆☆☆☆☆



**NA GRIPPE**

**só leite dá bom humor e resistencia**


# Um Verdadeiro Desacato á Autoridade da Côrte de Appellação

Da secretaria da Associação Geral de Auxilios Mutuos da Estrada de Ferro Central do Brasil recebemos a seguinte communicação:

— O caso desta Associação está sub-judice, na Côrte de Appellação, que mandou sustar o andamento dos feitos. A reunião pois, que se annuncia como se tendo realizado hontem e da qual teria resultado a eleição de uma 4.ª directoria para esta associação, além de fundamentalmente illegal, infringente de disposições expressas dos Estatutos sociaes, constitue tambem um verdadeiro desacato á autoridade da Côrte de Appellação, cuja autoridade foi menosprezada.

Acuada pela tremenda accusação de delapidadora do patrimonio social, de entregar só ao dr. Arthur Fernandes cerca de 220 contos de reis, sendo 170 contos de suppostos honorarios e quasi 50 contos de pretensas custas judiciarias, além de 140 contos de despesas geraes, que se não explicaram, a ex-Junta Administrativa escafede-se pela porta falsa de uma supposta eleição de uma tambem supposta directoria, usando-se do nome do sr. dr. José Antonio da Rosa, que não pode estar solidario com essas dissipações criminosas de patrimonio social.

O sr. dr. Rosa apparece como "bandeira que cobre a carga", mas s. s. deve ter bem claro e em mente as altas responsabilidades que lhe acarretam avalisar as obrigações do grupo Arthur de Pinna, Alberto de Castro Ribeiro e Octacilio Monteiro, cuja unica actividade era fomentar e criar demandas para "justificar" os famosos contratos com o dr. Arthur Fernandes, e que pesam em centenas de contos de reis nos cofres da Auxilios Mutuos.

A directoria presidida pelo sr. Carlos Freire da Costa, mantem suas posições, e aguarda, confiante, o proximo pronunciamento da Justiça, que não póde deixar de restaurar a salutar e juridica sentença do Juiz da 3.ª Pretoria Civel condemnando o esbulho judicial do Juiz da 1.ª Vara Civel.

Rio, 25-III-935.

# O POVO RECLAMA

**COM VISTAS A' LIMPEZA PUBLICA**

Reclamam os moradores da rua José Felix, na estação do Rocha, contra o lamentavel estado de conservação em que se acha aquella via publica. capim, ali, sóbe a mais de um metro de altura, estando as valas entupidas com lôlo e aguas apodrecidas.

Deante de tão horrivel situação, os alludidos moradores, por nosso intermedio, solicitam providencias a quem de direito.

## Revistas e Jornaes

**REVISTA DA ACADEMIA BRASILEIRA DE LETRAS**

E', realmente, uma publicação mensal que, não só se impõe pela sua pontualidade e confecção material, como e principalmente pela sua optima materia intellectual.

A "Revista da Academia Brasileira de Letras", apresenta-se-nos sempre com um excellente e variado texto, no qual figuram trabalhos de alto valor, firmados por nomes illustres de dentro e de fóra da Academia. O numero correspondente a este mez, está magnifico, merecedor do apreço dos que se interessam pelas coisas da intelligencia e da cultura.

# A União Pan-Americana applaude a obra do director geral da Educação

Em officio dirigido ao presidente da Associação Brasileira de Imprensa o dr. Anizio Spinola Teixeira, director geral do Departamento de Educação do Districto Federal communicou o recebimento da seguinte carta em que o sr. L. S. Rowe, director geral da União Pan-Americana de Washington, traz o seu apoio a obra de educação continental iniciada no Rio de Janeiro, sob o patrocinio dos Clubs Pan-Americanos:

"Exmo. sr. — Ha poucos dias foi-me chamada a attenção para a publicação intitulada "Pan-Americanismo e Educação: Os Clubs Pan-Americanos", da autoria da exma. sra. d. Alba Canizares Nascimento, publicação essa em que se encontra transcripto um officio a mim dirigido com as assignaturas de varios distinctos brasileiros, pedindo-me que patrocine a grande obra da educação pan-americana sob a forma dos Clubs Pan-Americanos. Apresso-me em communicar a v. ex. que foi essa a primeira vez que tive noticia desse officio, cujo original não recebi, razão pela qual não respondi ha mais tempo, como me cumpria, a tão sympathico appello. Rogo, pois, a v. ex. assegurar aos illustres signatarios do referido officio que grande empenho terei sempre em animar a obra da educação pan-americana em todo o Novo Mundo, garantindo-lhes tambem que a União Pan-Americana apoiará sempre calorosamente a expansão continental da bella obra educacional pan-americana que tão auspiciosamente se iniciou ha poucos mezes no Rio de Janeiro. A v. ex., e por seu intermedio aos excellentissimos signatarios do officio acima mencionados: José Carlos de Macedo Soares, Pedro Ernesto, Ronald de Carvalho, Gustavo Capanema, Afranio de Mello Franco, Felix Pacheco, Rodrigo Octavio, conde de Affonso Celso, Helio Lobo, Xavier de Oliveira, Lourenço Filho, Herbert Moses, Edmundo de Miranda Jordão, Maria Eugenia Celso, E. Pereira Carneiro, Rubens de Mello, Raja Gabaglia e A. Carneiro Leão, rogo encarecidamente que me relevem a minha falta involuntaria em não ter respondido ha mais tempo esse officio. Aproveito o ensejo para lhe renovar os protestos da minha alta estima e distincta consideração. (a.) L. S. Rowe, director geral."

# LIVROS NOVOS

**"CLINICA E THERAPEUTICA", do prof. Godoy Tavares**

O professor Godoy Tavares, nome de sobejo conhecido nas letras medicas brasileiras, vem de lançar o primeiro fasciculo de um novo trabalho seu que, por certo, alcançará o mesmo exito dos precedentes. A julgar, com effeito, a "Clinica e Therapeutica" do illustre clinico pelos interessantes capitulos do presente volume muito se poderá esperar em pról do esclarecimento de varias questões scientificas.

Dotado de uma notavel capacidade de exposição, ao mesmo tempo elegante e clara, o autor debateu questões clinicas e therapeuticas e revelou segredos de um grande interesse medico que a longa experiencia, profissional lhe ditou.

Iniciando o volume o dr. Godoy Tavares trata do "Calcio como anesthesico local" e mais adeante expende judiciosos conceitos sobre a acção therapeutica do bismutho, do arsenico, do mercurio, do cobre no apparelho respiratorio. Na segunda parte elle estuda o tratamento das anginas e a bismuthotherapia.

Emfim, um volume muito interessante, util e até necessario aos que vivem na medicina.


QUINTA-FEIRA, 28

**Dulcina - Odilon**

reappareccerão no

**RIVAL - THEATRO**

com a encantadora peça de successo mundial

**ESTA NOITE OU NUNCA**

(To Night or Never)

de LILI HATVANY, traducção de

*Oduvaldo Vianna*

DULCINA — na sua mais adoravel criação artistica!

ODILON — vivendo na figura de um sympathico e elegante galã

ARISTOTELES PENA — estupendo de comicidade

SARAH NOBRE — e todo o elenco têm explendidos papeis em

**ESTA NOITE OU NUNCA**

Os bilhetes já se acham á venda com grande procura



**THEATRO RECREIO**

HOJE — A's 20 e 22 HORAS — HOJE

O SUCCESSO DOS SUCCESSOS!

**"EVA QUERIDA"**

Revista de actualidades de Freire Junior e Miguel Santos

ALDA GARRIDO em originaes criações!

Actuação destacada de ITALA FERREIRA, ZAIRA CAVALCANTI e toda Companhia!

Lindos bailados por EVA TODOR e DECIO STUART!

SKECTHS ENGRAÇADISSIMOS — UM SUCCESSO DE GARGALHADAS!

AMANHÃ e SEMPRE:

"EVA QUERIDA"



**Dr. AUGUSTO PAULINO FILHO**

**Dr. FERNANDO PAULINO**

VIAS URINARIAS. Tratamento da gonorrhéa e suas complicações no homem e na mulher. Edificio Castello — Av. Nilo Peçanha, 151-9.º and. T. 22-7207 — Diariamente de 2 ás 7


# THEATRO

## "HONRA DE GARIMPO" AINDA ESTA SEMANA, NA CASA DE CABOCLO

Estevão Mattos

Duque, o incansavel criador e director da Casa de Caboclo acaba de contar mais uma victoria egual a que o tornou famoso ha tempos em Paris.

Lá conseguiu levar Paris inteira a um theatro completamente abandonado, e o mesmo está fazendo aqui com o Phenix, tido como uma uma casa de diversões inaccessivel ao publico.

As receitas de sua temporada ali crescem de dia para dia e já domingo conseguiu ver pela primeira vez a sua platéa esgotada.

Devido a isso resolveu representar mais alguns dias "Perfume da matta", que deverá dar logar ainda esta semana a uma das peças mais famosas de seu repertorio, "Honra de garimpo" da autoria de Duque, H. Miranda, Jararaca e Paulo Chavantes, e na qual o actor Estevão Mattos tem o seu melhor papel no repertorio do garimpeiro e Victoria regia será a "Yara".

Os outros papeis estão a cargo de Durvalina Duarte, Dina Marques, Antonietta de Mattos, Carmen Novarro, Apollo Corrêa, Marchelli, França e Arthur.

## OS "BALLETS" DA REVISTA DO RECREIO

Em theatro difficilmente um artista qualquer elogia o trabalho de collegas principalmente, quando são interpretes do mesmo numero.

O que vamos registar aqui é inedito e digno para um commentario sympathico.

Decio Stuart, o bailarino brasileiro que nós varias vezes temos applaudido e que é tambem connecido nos theatros da Europa, estreou em "Eva querida", de Freire Junior e Miguel Santos, revista que marca no Recreio uma acontecimento pouco commum.

O bailarino teve a incumbencia de dansar dois "ballets" com Eva Todor, a figurinha insinuante do Recreio.

Decio Stuart ensaiou esses numeros — os quaes Eva Todor pela primeira vez se apresentou a platéa carioca naquella nova modalidade artistica.

Foi um successo. O choreographo hontem enthusiasmado com o trabalho da sua companheira disse-nos: — "Eva Todor é uma bailarina que appareceu para vencer. Tem para isso graciosidade e demonstra ter sentimento. Os seus gestos e as suas attitudes nos menorse dealhes dos "ballets" não deixam nada a desejar. A sua argucia de bailarina é completa.

Sua physionomia a maneira de o baile vae se desenrolando, se transmuda, notando-se o seu interesse pela nova arte."

## OS PREÇOS DO CARLOS GOMES PARA A TEMPORADA CINE-THEATRAL

Serão de 3$000 por poltrona ou balcão os preços para a temporada cine-theatral do Carlos Gomes, que terá inicio na segunda-feira proxima, com grandioso programma de téla, "Aventuras de Celini", "Belleza Negra", "O gafanhoto e a formiga", "Don Pedro II", e ainda, vivida por Durães, Atila, Conchita, Hortencia, Edith, Stuart, Leonor Navarro, a linda comedia de Paulo de Magalhães, "A linda vovó".

## A REABERTURA DO THEATRO ESCOLA NO DIA 16 DE ABRIL

**A GRANDE CONFIANÇA QUE ESSA SUGGESTIVA REALIZAÇÃO DESPERTA NO ESPIRITO PUBLICO**

Nas [illegible] brilhantes actividades desta temporada, o Theatro Escola [illegible] revelar ao nosso publico toda [illegible] série de originaes interessantissimos, cheios de pensamento e [illegible]. Será mais um grande serviço por elle prestado ao Theatro Nacional, que tem na sua organização um dos seus sustentaculos mais poderosos.

A' mostra impressionante da ultima temporada, no seu caracter de experiencia, serviu para mostrar o idealismo que anima Renato Vianna e seus companheiros, nesta cruzada patriotica do Theatro Escola, redundando num verdadeiro triumpho.

Agora, phase nova, vida nova, o Theatro Escola prepara-se para os arduos embates desta temporada, contando com a collaboração prestimosa dos intellectuaes brasileiros que não escondem o seu enthusiasmo pela grande realização, na qual o publico confia e que em todo o Brasil está sendo recebida de braços abertos.

## A BANDA DO CORPO DE BOMBEIROS DA BAHIA, NA CASA DO CABOCLO

Em homenagem á colonia bahiana está preparado para amanhã um grandioso espectaculo na Casa do Caboclo, graças aos esforços reunidos de Duque e do tenente Wanderley.

Trata-se de uma exhibição — a primeira e ultima que se faz em theatros — da famosa Banda de Musica do Corpo de Bombeiro da Bahia, que ora nos visita.

O espectaculo, que será a preços especiaes, constará da representação de "Perfume da matta" que é a peça em scena na Casa de Caboclo e da execução de um variado programma musical pela referida Banda, terminando com a protophonia do "Guarany" sem partitura.

Esta festa, para a qual já é grande a procura de bilhetes, começará ás 8 horas, em espectaculo completo.

## DULCINA E ODILON OFFERECEM, HOJE, UM COCKTAIL AOS CHRONISTAS THEATRAES

A's cinco horas da tarde, hoje na "Sorveteria Brasileira", Dulcina e Odilon, em regosijo pelo inicio da sua temporada no Rival Theatro, offerecem um "cock-tail" aos chronistas theatraes. Essa festa de espirito e cordialidade, terá logar ás cinco horas da tarde.

## A ESTRE'A DE DULCINA-ODILON, DEPOIS DE AMANHÃ

Dulcina, que reapparece depois de amanhã

Como vem sendo annunciado ha muito tempo, Dulcina e Odilon inaugurarão, depois de amanhã, a temporada de inverno no Rival Theatro, que passou por uma reforma, para apuro da sua "toilette" e esmero mais accentuado da sua "maquillage".

Bem se póde avaliar a ansiedade do publico em rever Dulcina pelo facto de domingo ter sido annunciado que hontem os ingressos seriam postos á venda e hontem mesmo pela manhã, uma verdadeira multidão affluiu á bilheteria da linda "boite".

Assim, Dulcina e Odilon vão estrear num ambiente de grandes sympathias, prestigiados pelo publico que guarda na memoria as recordações da inesquecivel temporada do anno passado.

Apresentando "Esta noite ou nunca", para o seu primeiro contacto com a elite carioca, nessa sua "rentrée" victoriosa, Dulcina e Odilon o fazem, para premiar o nosso publico, offerecendo-lhe, com as suas scintillações, uma verdadeira joia do theatro, pois este original de Lili Hatvany, traduzido por Oduvaldo Vianna, é todo um escrinio de bellezas.

Dialogação elegante e fina, alta psychologia que se estuda e observa em cada personagem, technica moderna. "Esta noite ou nunca" é um espectaculo que seduz e empolga e que, sobretudo, diverte.

## O COMMENTARIO DA NOITE

**O bailarino Decio Stuart elogiou muito a actuação de Eva Todor na revista "Eva querida" informou o jornalista Cezar Britto nos jornaes.**

**— Isso não é novidade, commentou o Serra Pinto, eu queria ver era elle metter o pão.**


BEBAM CAFE' **GLOBO** O MELHOR E O MAIS SABOROSO

BOM ATE' A ULTIMA GOTA!



SEGUNDA-FEIRA, 1 DE ABRIL

Inauguração da TEMPORADA

CINE-THEATRAL do

**CARLOS GOMES**

Com magnifico programma de palco e téla, por Film da UNITED, PARAMOUNT, FOX, UNIVERSAL e SELECT-FILMS. **3$**

As sessões terão inicio ás 14 horas, sendo continuas. Palco: ás 16 horas e ás 20 3|4.

Programma para a estréa:

**Aventuras de Cellini**

com CONSTANCE BENNETT e FREDRIC MARCH (United)

BELESA NEGRA - com Esther Ralston e Alexander Kinkland

O GAFANHOTO E A FORMIGA — Symphonia colorida

DOM PEDRO II — Complemento nacional da D. F. B.

NO PALCO: apresentada por DURAES, RESTIER, ATILA, CONCHITA, HORTENCIA, EDITH, STUART e LEONOR, a comedia de PAULO MAGALHAES:

"A LINDA VO'VO'..."

# A Historia Dolorosa de José Hochman, Que a Policia Expulsou do Brasil

## UM INVESTIGADOR DE NACIONALIDADE TURCA FOI O DENUNCIANTE

### O negociante Isaac Dikerman assegura ao DIARIO CARIOCA que o joven polonez não era communista

O sr. Izac Dikerman, quando falava ao redactor do DIARIO Carioca

A expulsão do joven polonez José Hochman, do territorio nacional, tem dado logar aos mais vehementes commentarios por parte da opinião publica.

Conforme já foi claramente demonstrado, José Hochman não era communista e até desconhecia essa doutrina.

Dahi o espanto que causou a resolução da policia, expulsando-o do Brasil como [illegible] credo vermelho".

Não é demais repetir que as autoridades não encontraram a menor prova que justificasse a actividade extremista do pobre rapaz, que sempre se conduziu com acerto e correcção, vivendo exclusivamente para o trabalho honesto, e para o bem estar de sua familia.

Além disso, a delegacia da Ordem Politica e Social nenhuma syndicancia fez em torno da vida de Hochman, providencia essa, aliás, de capital interesse para o acerto da extrema medida.

Prenderam-no e, simplesmente por ser um estrangeiro classificaram-no de "terrorista", epitheto injusto pelo qual foi posto fóra do paiz.

Não deixa de ser lamentavel a attitude das nossas autoridades, tanto mais quanto José Hochman poderia ter sido tudo, menos "communista". A policia [illegible] que o rapaz pertencia á seita de Moscou e foi isso o bastante para que contra elle fossem tomadas as mais severas providencias. A nossa policia habituou-se a isso. Todas as formulas de processo, de accordo com a nova mentalidade, foram postas de lado, para sómente prevalecer o arbitrio e a violencia.

A suspeita que recaia sobre José Hochman não foi apurada. Suspeita que a policia transformou em realidade, sumariamente, por sua livre vontade. Suspeita que serviu de escopo para uma medida extrema, da qual a policia não poderá se justificar. E dahi esse movimento de sympathia da opinião publica em torno do joven José Hochman.

**COMO A POLICIA APUROU AS ACTIVIDADES COMMUNISTAS DE JOSE' HOCHMAN**

Aos poucos vão sendo conhecidos detalhes interessantes em torno da absurda deportação de José Hochman.

Um delles é o facto de ter a policia acreditado ser elle "communista" porque um dos investigadores que serve na Delegacia de Ordem Politica e Social e que é de nacionalidade turca, affirmára ao chefe daquella repartição ser José Hochman um dos muitos elementos extremistas que viviam a perturbar constantemente a tranquillidade publica, muito embora o pobre rapaz lhe fosse completamente desconhecido...

Apesar de não ser verdadeira a affirmativa do estrangeiro a serviço da nossa policia, para apontar os "communistas", as autoridades da Delegacia da Ordem Politica e Social resolveram envial-o com a respectiva "nota de culpa" para a 1ª delegacia [illegible], onde se viu processado e, tempos depois, expulso do territorio nacional.

Onde, pois, as "provas que a policia colheu que justificassem as actividades "extremistas" de José Hochman!...

**AINDA E' TEMPO!**

E' fóra de duvida que as nossas autoridades não se conduziram com acerto no caso em questão. O joven polonez não poderia ter sido expulso como communista, pois não o éra evidentemente. A informação apressada do já mencionado investigador levou a policia a acreditar fosse elle um elemento nocivo á sociedade brasileira e, por isso, expulsou-o do paiz.

Apurado, agora, o contrario, ainda é tempo para o governo brasileiro reparar o erro em que elaborou intencionalmente, baseado em inveridicas informações, annullando o processo que deu logar á injustissima deportação de José Hochman, cidadão polonez que sempre deu provas de bom comportamento em seu [illegible] jámais se viu envolvido [illegible] melhantes actividades. E essa providencia [illegible] vir quanto antes toda a população carioca, pois espera ansiosamente.

**UM TESTEMUNHO INSUSPEITO ACERCA DA ACTIVIDADE DE JOSE' HOCHMAN**

No intuito de esclarecer a verdadeira actividade, entre nós, do joven polonez José Hochman, que a policia carioca deportou do Brasil, por suppostas idéas extremistas, o DIARIO CARIOCA ouviu, a respeito, o sr. Isac Dikerman, negociante estabelecido com loja de moveis á rua Carolina Meyer n. 446, na estação do Meyer.

As declarações do sr. Izac Dikerman, feitas á nossa reportagem, deixam claramente demonstrado que José Hochman não é communista e, sim, um homem que ama o trabalho, a familia e, sobretudo, o Brasil e os brasileiros.

Referindo-se á expulsão de que o mesmo fôra victima, o nosso entrevistado assim nos falou:

— Tive conhecimento pelos jornaes da deportação de José Hochman, que me surpreendeu bastante e, mais ainda, por saber que o motivo fôra em consequencia das actividades communistas por elle exercidas.

As minhas declarações em nada poderia influir no caso, que, infelizmente, já está consumado. Entretanto, posso affirmar, sem receio de contestação, que José Hochman não é communista. As nossas relações de amizade datam de varios annos. Aqui, no Meyer, elle residiu com sua familia que tambem conheço como honesta.

José Hochman, continúa o negociante Izac Dikerman, era meu freguez e sempre resolveu seus negocios com a maxima lisura.

Não me consta que o pobre rapaz alguma vez tenha se referido, mesmo por brincadeira, ao communismo. Suas palestras versavam unicamente em negocios que mantinha na rua como vendedor ambulante de mercadorias que era. Fóra disso, o pobre rapaz não conversava. Sempre observei em José Hochman cavalheiro de bons sentimentos, um espirito excessivamente familiar, tanto assim que difficilmente era visto, fóra de horas, nas ruas da cidade. Se alguma vez elle teve de permanecer, tarde da noite, fóra do lar, é que seus negocios a isso o obrigava. Mesmo assim, em condições especiaes, como por exemplo no caso de recebimentos de prestações de freguezes que só á noite poderiam ser encontrados em casa.

Continuando, disse-nos o referido negociante: — Aqui, no Meyer, onde sempre conviveu, José Hochman, graças a sua educação e exemplar conducta, poude grangear um circulo de boas amizades e fazer relações nos mais solidas, com o commercio, com o qual transaccionava, como tambem com as familias locaes, que o admiravam muito.

Por isso, concluiu o sr. Izac Dikerman, lamento profundamente tenha o infeliz rapaz sido expulso por communista quando na verdade elle não o era e nem jámais o fôra.

José Hochman era um cavalheiro que amava o trabalho, respeitava cegamente as leis brasileiras e vivia preoccupado com sua familia de quem era o unico amparo. Além disso, o infeliz joven polonez tudo fazia por bem servir o Brasil e os brasileiros, procurando ser-lhes util em qualquer emergencia.

# Por achar lesivo aos interesses da lavoura

**A SOCIEDADE DOS LAVRADORES DO MUNICIPIO DE VALENÇA QUER A REVOGAÇÃO DO ART. 36 DO DECRETO 24.637**

A Sociedades dos Lavradores do Municipio de Valença, enviou o seguinte officio á Sociedade Nacional de Agricultura, á Sociedade de Amigos de Alberto Torres, á Sociedade Fluminense de Agricultura e á Cooperativa da União da Associação dos Fruticultores de Iguassu', tratando da revogaço do art. 36 do decreto 24.637:

"A Sociedade União dos Lavradores do Municipio de Valença, Estado do Rio de Janeiro, em reunião, ha dias, effectuada, resolveu solicitar do presidente da Republica e do leader da maioria da Camara dos Deputados, a revogação do art. 36 do decreto 24.637, de 10 de julho de 1934, por julgal-o lesivo aos interesses dos lavradores.

O citado artigo, exige, para garantia da execução da nova lei de accidentes no trabalho, que os empregadores sujeitos ao regime que não mantiverem contrato de seguro contra accidentes, cobrindo todos os riscos relativos a varias actividades, fiquem obrigados a fazer um deposito, nas repartições arrecadadoras federaes, nas Caixas Economicas da União ou no Banco do Brasil, em moeda corrente ou em titulos da divida publica federal na proporção de 20:000$, para cada grupo de 50 empregados ou fracção, até o maximo de 200:000$.

Entre estes empregadores estão os agricultores, ex-vi o art. 3º do já referido decreto. Em virtude do art. 3º e seu paragrapho 1º os proprietarios de terras ou fazem o seguro ou depositam certa quantia para garantia da indemnisação.

Qual o lavrador, grande ou pequeno, que poderá dispôr de tão elevada quantia para depositar? Accresce ainda que as garantias exigidas são desnecessarias, porque a terra, a producção e a criação bastam para garantir a victima do accidente.

O seguro é um onus a mais sobre as classes productoras.

A lavoura luta, hoje, com a falta de credito, de capital, com a grande crise, originada pelos baixos preços dos seus productos, pagos ainda em moeda desvalorizada e, apesar disto, o governo só se lembra della para exigir novos sacrificios.

Como não pede augmento de rendas de armas em punho ou fazendo gréves, é constantemente sobrecarregada de novos impostos, para augmento de soldo ou ordenado de classes parasitarias. Para defesa dos nossos direitos será necessario fazermos a gréve pacifica, chefiada por algum Gandhi?

Os lavradores de Valença, senhor presidente, pedem a solidariedade de v. excia. e da Sociedade, na campanha que iniciaram contra o absurdo art. 36 do decreto 24.637, de 10 de julho de 1934.

Apresento a v. excia. os protestos de minha alta estima e consideração. **Alcides de Souza**, secretario".

## Serviço de dia ao D.P.E.

Estão de dia hoje, no Departamento do Pessoal do Exercito, o escrevente Francisco Filinto Pires e soldado Miguel Ribeiro.

# Agita-se a Classe dos Marmoristas

## NUMEROSA COMMISSÃO DO SYNDICATO DOS OPERARIOS MARMORISTAS VISITA O *DIARIO CARIOCA*

**A commissão de operarios do Syndicato dos Marmoristas na redacção do DIARIO CARIOCA**

A classe dos operarios marmoristas vive neste instante, um agitado momento de sua vida associativa.

Isto, pelo menos, foi o que nos disse, hontem, á noite, numerosa commissão do Syndicato dos Operarios Marmoristas, chefiada por seu 1º secretario sr. Orestes Picorelli e que nos relatou o seguinte:

— Em fins da semana p. p., os operarios da Companhia Marmifera e da casa Mandim & Cia. pleitearam um augmento de salario, que foi recusado pelos patrões. Como protesto, estes operarios resolveram abandonar calmamente as suas actividades, scientificando o Syndicato. Antes que a nossa entidade classista entrasse em acção, outras casas sob o pretexto de possiveis depredações em suas officinas por parte do operariado, dispensou-o, communicando-se com o Ministerio do Trabalho e com o chefe da ordem Politica e Social.

Acontece, porém, que, a despeito de haver despedido esses operarios, estas mesmas casas se esqueceram de lhes pagar os salarios.

Contra esse gesto é que pedimos a protecção do DIARIO CARIOCA.

# Não Têm Autoridade Para Falar em Nome das Forças Armadas

## E' O QUE DIZ O GENERAL GO'ES MONTEIRO DOS OFFICIAES QUE COMPARECERAM A ULTIMA REUNIÃO DO CLUB MILITAR

### Como falou, ao DIARIO CARIOCA, o ministro da Guerra, sobre as penalidades que terá de applicar

Na ultima reunião do Club Militar, o commandante Midosi Chermont fez graves accusações ao general Góes Monteiro.

Affirmou aquelle official da Marinha, que o ministro da Guerra se mostrára favoravel á opposição á Lei de Segurança até que, recebendo uma telephonema do general Pantaleão Pessôa, modificára radicalmente o seu modo de pensar.

**NÃO E' EXACTO A AFFIRMATIVA DO COMMANDANTE MIDOSI CHERMONT**

Hontem á tarde, procurámos o ministro da Guerra. Queriamos saber como elle recebera a affirmativa daquelle official da Marinha.

O ministro da Guerra nos responde:

— Os que me conhecem sabem não ser verdade o que foi declarado pelo commandante Midosi.

**E O MANIFESTO?**

— Esse manifesto, continúa o general Góes Monteiro, é fruto de pura demagogia de officiaes partidarios de idéas extremistas, uns, e outros fóra da caserna, reformados administrativamente por diversos motivos.

**NÃO PODEM FALAR EM NOME DO EXERCITO**

— Esses officiaes, explica-nos o ministro da Guerra, não têm a minima autoridade para falar em nome das classes armadas. O Exercito está entregue aos seus serviços na caserna, cumprindo o seu dever e, por isso mesmo, não se preoccupa como tambem não teme a Lei de Segurança. Só a temem os que, de antemão, sabem que por suas attitudes já estão enquadrados nos seus dispositvios.

General Góes Monteiro

**PORQUE NÃO ASSIGNARAM O MANIFESTO**

— O manifesto só foi assignado pela mesa, prosegue o ministro da Guerra, porque a maioria dos que compareceram á reunião do Club Militar, já não pertencem á effectividade. Era preciso dar uma impressão de que havia na tal reunião um numero de officiaes maior do que aquelle que, de facto, compareceu e, tambem, porque taes assignaturas revelariam a presença de gente de toda a especie... Esses dois factos caracterizam muito bem a ultima reunião do Club Militar que, afóra raros elementos de valor, só teve a presença de elementos que nada representam e que jámais fizeram qualquer coisa pelo Exercito e, cuja passagem pelas fileiras das forças armadas só foi caracterizada pelo recebimento do soldo.

**SERÃO PUNIDOS**

Serão punidos esses officiaes? — Perguntamos ao general Góes monteiro.

— Sim, respondeu-nos o ministro da Guerra. Os que infringiram o Regulamento Militar serão punidos. Entretanto, como quasi todos os signatarios do manifesto já estão reformados e gosam de immunidades parlamentares, não poderão ser punidos.

# A "Warner Bros-First National" Offereceu um Almoço aos Chronistas Cinematographicos

Aspectos do almoço que a Warner First National offereceu sabbado ultimo, aos chronistas cinematographicos.

Com a exhibição do film "Miss Generala", foi inaugurado, sabbado ultimo, nos escriptorios da Warner First National a sua nova cabine de projecção particular, que correspondeu a expectativa de todos os chronistas que ali compareceram.

## Isolados em uma ilha de gelo no mar de Azof

MOSCOU, 25 (A. B.) — Quarenta dos cem pescadores que se encontravam ha tempos isolados em uma ilha de gelo do Mar de Azof, como noticiamos ha dias, foram localizados pelos av[illegible] militares sovieticos, no sabbado, e trazidos, hontem para terra firme, em boas condições de sau'de. Os sessenta restantes que se encontravam em uma ilha não foram ainda [illegible] e ha poucas esperanças de que ainda estejam vivos.

## As relações intellectuaes Peruvio-Brasileiras

LIMA, 25 (A. B.) — De pouco tempo a esta parte, vêm sendo publicados, em um dos diarios desta capital, artigos e ensaios de interpretação literaria devidos á pena de reputados escriptores brasileiros. Um dos nomes que se estão diffundindo rapidamente nos circulos intellectuaes peruanos é o de Tristão de Athayde, com que estiveram em contacto alguns jovens escriptores peruanos que estiveram no Rio de Janeiro, na qualidade de addidos á Commissão de Leticia.

## A Politica no Peru'

**O PARTIDO APRISTA DISTRIBUE UM QUESTIONARIO AOS ESTRANGEIROS QUE VISITAM LIMA**

LIMA, 25 (A. B.) — O Partido Aprista está distribuindo a todo estrangeiro que visita o Peru', o seguinte questionario:

1º — Por que não ha imprensa opposicionista no Peru'?

2º — Por que, no actual Congresso, falta, 50 °|° dos seus membros?

3º — Por que as prisões estão cheias de presos politicos sem processo e em cada navio seguem para o estrangeiro homens de prestigio, civis e militares?

4º — Por que, apesar de tudo, se ouve falar por toda a parte de aprismo e se percebe em todas as reuniões populares a saudação classica e o agitar de lenços brancos?

A essas perguntas seguem as respostas:

1º — Não existe imprensa opposicionista porque toda ella foi violentamente fechada, seus directores e redactores presos ou desterrados, publicando-se sómente jornaes ao serviço incondicional do governo.

2º — No Congresso actual faltam quasi 50 °|° dos seus membros porque os outros foram expulsos, porque este Congresso não é o das Camaras que a Constituição estabelece, promulgada ha doze annos passados, mas os remanescentes da Assembléa Legislativa que sanccionou todos os crimes do general Sanchez Cerro, o qual, em 16 mezes, mandou fusilar seis mil pessoas sem processo.

3º — As prisões estão repletas. Tortura-se e se desterra qualquer cidadão porque a chamada "Lei de Emergencia" (declarada anti-constitucional pela Côrte Suprema), continu'a em vigor, assim como a lei da fuga e isso porque todo aquelle que não aceita a tyrannia como regime no Peru', é um réu e uma victima.

4º — houve falar de aprismo em todos os cantos do paiz porque em suas fileiras militam o que ha de mais culto e viril da juventude intellectual e o mais digno e consciente do povo peruano. Porque o aprismo constitue a maioria nacional e exige apenas que se cumpra a Constituição.

## Por emquanto é Boato...

VIENNA, 25 — (U. P.) — Em virtude das investigações feitas por seus representantes em diversos paizes, a United Press conseguiu descobrir a origem da noticia, aliás sem fundamento, sobre uma supposta revolução que se teria registado na Austria. O boato foi irradiado para Moscou e publicado em um jornal de Bucarest. Segundo a falsa informação o principe de Starhemberh tentára um golpe de estado afim de assumir a regencia da Austria.

**A POLICIA DE VIENNA PRENDEU CINCOENTA NAZISTAS E TRINTA SOCIALISTAS**

VIENNA, 25 — (U. P.) — Segundo informa o jornal "Weltblatt" a policia prendeu cincoenta nazistas e trinta socialistas. As autoridades declararam que os detidos conspiravam contra o governo.

## A festa de amanhã no collegio Pedro II

**O GREMIO SCIENTIFICO E LITERARIO PEDRO II REALIZARA' A SUA SESSÃO INAUGURAL DE 1935**

O Gremio Scientifico e Literario do Collegio Pedro II realizará, amanhã, ás 16 horas, a sua sessão inaugural de 1935.

Para esta reunião de congraçamento de nossa classe estudantil, patrocinada por elementos de destaque do mais conceituado centro cultural de nossa mocidade, foi organizado um caprichoso programma literario.

A actual directoria, por nosso intermedio, solicita o comparecimento de todos os collegas de nossos educandarios.

O discurso inaugural será proferido pelo sr. Pedro do Couto, fazendo-se ouvir tambem, os srs. Abrahão Jaber, presidente do Gremio, e Julio Louzada.

Dirá poesias de sua lavra o sr. Elton de Carvalho, dizendo versos de varios de nossos poetas a srnha. Consuelo Martinez Roma.

## Monopolio de serviços de aviação civil na Albania

ROMA, 25 (A. B.) — Foi assignado em Tirans, entre o governo allemão e a companhia de aviação italiana, "Ala Littoria", um accordo pelo qual se concede áquella companhia o monopolio de todos os serviços de aviação civil na Albania por um periodo de dez annos.

## Alterações nas cotações do arroz

**UMA RESOLUÇÃO DO SYNDICATO ARROZEIRO DO RIO GRANDE DO SUL QUE VEM INFLUIR NO MERCADO DESSE CEREAL**

Do sr. Hildebrando Gomes Barreto, que é o representante nesta capital do Syndicato Arrozeiro do Rio Grande do Sul, recebemos hontem a communicação de que aquella associação resolvera abrir o mercado comprando arroz em casca a granel "Bleu Rose" a 24 mil réis e "Japonez" especial typo exportação, a 21$000.

E' o seguinte o texto do communicado telegraphico recebido pelo representante do Syndicato Arrozeiro do Rio Grande do Sul:

"Pedimos divulgar mercado ahi que reunião directoria hontem syndicato resolveu abrir mercado comprando arroz casca granel Blue Rose 24$000, Japonez, 21$. especial typo exportação. Deliberação tomada baseia-se posição favoravel mercados mundiaes, deixando sufficiente margem desenvolvimento franco negocio. Segue boletim hoje via aérea. Saudações. Syndicaroz."

## A exigencia da idade para escreventes do Ministerio da Guerra

Os candidatos inscriptos no exame de sufficiencia para nomeação de escreventes do Ministerio da Guerra, devem juntar certidões de edade provando terem mais de 18 annos e menos de 35.

# Os Delegados da Inglaterra Conferenciaram Com os Representantes do Reich

## Sir John Simon e Lord do Sello Privado foram recebidos em Berlim com as mais vivas demonstrações de sympathia

### "OS PROBLEMAS SÃO MUITO DELICADOS E MUITO DIFFICEIS", DIZ O SR. SIMON. "ENTRETANTO, FAREMOS O POSSIVEL PARA ALCANÇAR O OBJECTIVO QUE VISAMOS"

Von Neurato

BERLIM, 25 (A. B.) — As conversações, que provocam tantas esperanças de um lado e tanta resistencia de outro, começaram esta manhã, ás 10 e meia, na Chancellaria de Wilhelm Strasse, entre os srs. Hirtler, Sir John Simon, Eden, pela Allemanha e pela Inglaterra. Participam tambem das conversações o embaixador britannico Sir Eric Phipps, o ministro Von Neurath e o commissario especial Von Ribbentrop.

Depois de uma rapida interrupção, as conversações foram reencetadas, afim de aprestar o trato dos importantes problemas em apreço. O sr. Eden só tomará parte nas negociações até amanhã, terça-feira, quando pretende partir para Moscou. Assim espera-se que até então o volumoso programma de estudos tenha sido, apreciado integralmente.

"PAZ DE CORAÇÃO E BOA VONTADE PARA COM OS HOMENS"

LONDRES, 25 (A. B.) — Justamente no momento em que tomava o avião que o conduziu a Berlim, o ministro John Simon, em palestra com varios jornalistas, no aerodromo de Croydon, declarou:

— "Nós não esperamos obter qualquer resultado subito. Os problemas são muito complicados e muito difficeis para isso. Entretanto, poremos em jogo todas as nossas energias para alcançar o objectivo que visamos. O nosso objectivo é: paz de coração e bôa vontade para com os homens".

O SR. JOHN SIMON SEGUIU COM O SR. EDEN PARA BERLIM

AMSTERDAM, 25 (A. B.) — A's 12 horas e 20 minutos (hora hollandeza), o apparelho em que viajava com destino á Allemanha o sr. John Simon, aterrissou no aerodromo de Schiphol, nesta capital. Um minuto antes, o sr. Eden, chegára de Paris em um avião especial.

Os dois estadistas inglezes abraçaram-se cordialmente e em seguida foram saudados pelo ministro da Inglaterra em Haya, sr. Hubert Montgomery.

A' infinidade de perguntas que lhe foram dirigidas pelos jornalistas hollandezes, o ministro John Simon declarou apenas, com um sorriso:

— "Apenas tenho a dizer que eu e meu collega sentimos grande satisfação em nos encontrar novamente sobre o seio amigo da Hollanda. Eden vem de Paris, eu de Londres. Continuaremos juntos a viagem para Berlim. Por favor, não me façam mais perguntas" !...

OS REPRESENTANTES DA INGLATERRA CHEGARAM A BERLIM

BERLIM, 25 (U. P.) — Sir John Simon e Sir Anthony Eden chegaram a esta capital ás quatro horas e meia, do meridiano de Greenwich.

A RECEPÇÃO

BERLIM, 25 (A. B.) — Dois minutos antes da hora marcada para a terrissagem, no aerodromo de Tempelhoff, o grande avião da Imperial Airways, a cujo bordo viajava o sr. John Simon, apontou no horizonte. Graças á claridade de uma bella tarde de primavera, o apparelho foi logo reconhecido e, pouco depois, descia entre a enorme multidão, que comparecera ao aerodromo para saudar os estadistas inglezes, cuja missão se reveste de uma importancia capital para o mundo no momento actual. Eram exactamente 17 horas e 30 minutos quando o apparelho estancou deante da estação de desembarque.

Enthusiasticas acclamações, que pareciam não ter fim, foram ouvidas no momento em que o sr. John Simon abriu a porta do avião e desceu em primeiro logar, logo em seguida, desembarcou o sr. Eden.

O sr. Von Neurath e outros membros do governo e representantes do Partido Nacional-Socialista, que se encontravam no aerodromo desde ás 17 horas, cumprimentaram cordialmente os visitantes. Immediatamente os srs. Von Neurath e John Simon travaram uma animada palestra e assim passaram entre as duas filas do corpo da guarda pessoal do chanceller Hitler que formára para prestar continencias ao ministro britannico.

Um grande numero de personalidades de grande destaque na politica do Reich se achava presente ao desembarque, que foi assistido tambem pelos representantes de todas as classes sociaes. Desde as primeiras horas da tarde, toda a área do campo destinada aos assistentes, se encontrava completamente cheia.

Entre as personalidades presentes, viam-se o embaixador da Inglaterra, sir Eric Phipps, e todo o pessoal da embaixada, o secretario da Chancellaria Presidencial do Reich, sr. Meissner, como representante do chanceller Hitler, o secretario de Estado dos Negocios Estrangeiros do Reich, sr. von Buelow, o chefe do Protocollo, conde Bassawitz, o director do pessoal do Ministerio, sr. Dyckhoff, o chefe de Policia de Berlim, sr. von Levetzoy, o conselheiro do Ministerio da Aeronautica, sr. Dablann, e o commandante do aeroporto, major Carganico. A imprensa allemã e estrangeira, sobretudo britannica, se achavam representadas por numerosos reporteres e photographos, que desenvolviam uma actividade febril no momento em que o ministro britannico desembarcava e era cumprimentado pelos presentes.

Terminada a recepção, o sr. von Neurath e o ministro John Simon, embarcaram em um carro official que os esperava logo á saida da estação e o sr. Eden tomou o carro seguinte, em companhia do embaixador Eric Phipps, seguindo todos para o Hotel Adlon, onde os visitantes ficarão hospedados.

OS BERLINENSES SAUDAM

BERLIM, 25, A. B.) — No rapido percurso de automovel do Hotel á Chancellaria, os hospedes inglezes foram respeitosamente saudados pela multidão que se havia postado para vel-os passar. Antes de deixar o Hotel Adlon, sir John Simon e o capitão Eden, foram obrigados a enfrentar um verdadeiro ataque

Litivinoff

de photographos e reporters. Os primeiros tiveram seus fins satisfeitos, fracassando os outros completamente.

A CONFERENCIA TEVE INICIO A'S 16,15 HORAS

BERLIM, 25 (U. P.) — Sir John Simon, sir Anthony Eden e o embaixador britannico sr. Phipps, iniciaram uma conferencia com o sr. Adolf Hitler, o ministro de Negocios Estrangeiros, sr. Von Neurath e o sr. Von Ribbentrop, na séde do Ministerio das Relações Exteriores, hoje, ás 10,15 horas da manhã Acredita-se que a conferencia se prolongará por todo o dia, com um pequeno intervallo ao meio-dia.

SUSPENSOS OS TRABALHOS

BERLIM, 25 (U. P.) — A conferencia entre o chanceller Adolf Hitler, o ministro das Relações Exteriores, barão von Neurath e o secretario e sub-secretario do Foreign Office da Grã Bretanha, Sir John Simon e capitão Anthony Eden, foi suspensa por uma hora ás 14,47, afim de tomarem parte todos no almoço offerecido pelo chefe da Wilhelmstrasse, que fôra préviamente marcado para ás 14 horas.

COMMENTARIOS DA IMPRENSA ALLEMÃ

BERLIM, 25 (A. B.) — O orgão officioso "Diplomatische Politische Korrespondenz", em longo artigo de sua edição de hontem, se insurge contra as affirmações feitas da tribuna do Senado francez pelo senador Roux-Freyssinet e segundo as quaes o governo allemão estaria subvencionando o movimento penislamico na Argelia.

Quando foi annunciado o resultado da votação, os deputados do bloco governamental promoveram delirantes manifestações de regosijo, ao mesmo tempo que a opposição apresentava seus protestos, declarando que o resultado era inconstitucional, por não haver sido attingido a maioria de dois terços. Não sendo attendidos, os deputados socialistas levantaram-se e entoaram, com grande enthusiasmo, a "Internacional"; o bloco governamental respondeu a essa manifestação cantando a "Canção dos Legionarios", que era o hymno de guerra das tropas libertadoras do marechal Pilsudski.

Finalmente, foi encerrada a sessão e a guarda do Sejm fez evacuar as tribunas e galerias.

Durante todo o dia e a noite de hontem, verificaram-se enthusiasticas manifestações pró e contra a decisão parlamentar.

Não se registou, porém, nenhum conflicto digno de nota.

PARA EVITAR QUE O EXEMPLO DA ALLEMANHA SEJA SEGUIDO

BUCAREST, 25 (A. B.) — Em palestra com os diplomatas estrangeiros acreditados junto ao governo da Rumania, o sr. Titulescu declarou, hontem, pouco antes de seu embarque para Paris, que movimentará todos os recursos possiveis afim de evitar que o exemplo da Allemanha restabelecendo o serviço militar obrigatorio, seja imitado pela Hungria e a Bulgaria.

Accrescentou o ministro rumeno que tal iniciativa daquelles dois paizes, seria ainda mais illegal do que a decisão da Allemanha, porque a igualdade de direitos dos mesmos, não foi ainda reconhecida por um accordo internacional, como acontece em relação á Allemanha. Além disso, o governo do Reich não manifestou ainda intenção alguma de fazer uso da força para obter a revisão territorial; os governos de Sofia e Budapest, porém, já têm manifestado, por varias vezes, essa intenção.

Em relação á Austria, o sr. Titulescu declarou que a Pequena Entente tomará as mesmas providencias que em relação á Hungria e á Bulgaria; a situação daquelle paiz é, comtudo, differente devido ás relações do mesmo com as grandes potencias.

OS REPRESENTANTES SÃO HOMENAGEADOS PELA IMPRENSA BERLINENSE

BERLIM, 25 (A. B.) — Todos os jornaes de domingo publicam longos artigos biographicos sobre sir John Simon e o capitão Eden, lord do Sello Privado, que aqui chegaram hontem á tarde, de avião, pelas 17 horas, descendo no aerodromo de Tempelhoff. O "Deutsche Allgemeine Zeitung", consagra tambem um artigo muito elogioso a lady Simon, falando de suas qualidades excepcionaes e do interesse da grande dama britannica pela questão da escravidão ainda existente em algumas regiões do mundo.

A imprensa exprime votos respeitosos de bôas vindas, mas se mostra cheia de reservas quanto aos resultados possiveis da conversa que hoje pela manhã os dois homens de Estado inglezes iniciaram com o chanceller Hitler. O "Deustsche Allgemeine Zeitung", faz observar que os acontecimentos da semana passada puzeram os problemas militares em ordem do dia, mas accrescenta que o communicado de Londres com data de 3 de fevereiro "poz chave de segurança que se chama organização da paz" no mesmo nivel da questão dos armamentos. Infelizmente, accrescenta o jornal, deu-se um profundo deslocamento dos factos a respeito. A Allemanha, lembra o orgão berlinense, deverá responder se está decidida a uma collaboração internacional. Mas, a isso já respondemos pela affirmativa e continuaremos no mesmo proposito. Se, porém, a Allemanha tivesse escrupulos em avaliar um determinado systema de segurança que foi já formulado em detalhes sem nossa collaboração, ninguem por isso, estaria autorizado a considerar essa recusa como um facto decisivo que significaria o afastamento da Allemanha nas negociações tendentes a um entendimento collectivo pela paz européa. Porque é preciso saber que a Allemanha fez tambem, por sua vez, certas propostas que não encontraram éco favoravel em alguns dos interessados.

PRECES PELO EXITO DA VISITA DOS EMBAIXADORES INGLEZES A BERLIM

LONDRES, 25 (A. B.) — Em todas as egrejas e templos da Inglaterra, tanto de Londres como dos condados, foram ditas durante o domingo preces pela felicidade da missão levada a Berlim por Sir John Simon e pelo capitão Eden. Raramente Londres acompanhou com tanta esperança de interesse os resultados de uma viagem diplomatica.

AS CONFERENCIAS

BERLIM, 25 (A. B.) — O enthusiasmo da recepção dos srs. Sir John Simon e Eden foi substituido hoje pela discreção, de bom tom, com que os berlinezes acompanham nos arredores da chancellaria as conversações de importancia mundial que alli se desenvolvem. Sómente por volta de meio dia os arredores do palacio, em geral tranquillos, se encheram de curiosos, sobretudo estrangeiros, á espera de saudar os ministros britannicos á sua saida. Todavia a policia não permittiu ajuntamentos. Cerca de uma hora da tarde chegou a Guarda do Corpo de Hitler. Logo em seguida foi sabido que os delegados britannicos almoçariam na residencia do ministro Von Neurath, o que se realizou ás 15 horas.

AS CONVERSAÇÕES EM PARIS

PARIS, 25 (A. B.) — O vespertino "La Presse", occupando-se da conferencia de sabba-

Hitler

do entre os srs. Eden, Laval e Suvich, informa que as conversações não se limitaram a uma simples troca de opiniões e accrescenta que o sr. Laval teve tambem o ensejo de informar o sr. Eden sobre a pressão impertinente que a Russia Sovietica vem fazendo sobre o governo da França.

"O sr. Eden, escreve o jornal parisiense — teria respondido a essa communicação, declarando que a Inglaterra estava disposta a tirar todas as consequencias da assignatura de uma alliança militar entre a França e a Russia.

VAE REUNIR-SE NO DIA 15 DE ABRIL O CONSELHO DA LIGA

ANGORA', 25 (A. B.) — Uma agencia telegraphica semi-official turca annuncia que o sr. Tewfik Ruchdy Aras, ministro dos Negocios Estrangei-

John Simon

ros da Turquia e actual presidente da Liga das Nações, resolveu convocar para o dia 15 de abril, isto é, antes da conferencia de Stressa, a reunião do Conselho que tratará da questão do rearmamento allemão.

A FRANÇA E A ITALIA PENSEM EM SANCÇÕES

Emquanto a Inglaterra se opporá a quesquer medidas militares

BERLIM, 25 (A. B.) — A imprensa germanica, referindo-se ao communicado official distribuido após a entrevista dos srs. Laval, Eden e Suvich, em Paris, e a exemplo da imprensa parisiense, chama a attenção dos seus leitores sobre os processos irritantes que estão sendo empregados em Paris para illudir a opinião publica mundial.

Assim, o communicado francez, depois de registar que a visita de Sir John Simon a Berlim teria apenas caracter informativo e que ficara combinado um encontro dos representantes das tres potencias em Stressa a 11 de abril proximo, termina com estas palavras:

"Os srs. Laval, Eden e Suvich registaram com satisfação a „perfeita solidariedade dos respectivos governos."

Para surpresa geral, porém, o texto official inglez apenas fala de uma "perfeita unidade de intenções", phrase essa que na linguagem diplomatica significa coisa muito differente de "perfeita solidariedade".

A propria imprensa parisiense estranhe esse facto, accentuando que embora certos circulos officiaes queiram fazer crêr que ambos os textos em nada differem, a unidade de intenções significa muito menos do que inteira solidariedade.

"Le Journal" accrescenta que os tres governos estão de perfeito accordo quanto á necessidade de egualdade e segurança, mas não sobre os meios a serem empregados para alcançar esse objectivo.

A imprensa germanica sallenta ainda que a França e, talvez, tambem a Italia pensam em sancções, emquanto que a Grã-Bretanha parece resolvida a oppor-se definitivamente a quaesquer medidas militares. Essa opinião, aliás foi mais tarde confirmada pelas informações das estações radio-diffusoras britannicas, que timbravam em accentuar as intenções absolutamente pacificas da Inglaterra.

VAE A PARIS O MINISTRO DO EXTERIOR DA RUMANIA

BUCAREST, 25 (A. B.) — O ministro das Relações Exteriores da Rumania, sr. Titulescu, embarcou, hontem, com destino a Paris, onde conferenciará com os membros do governo francez sobre a actual situação européa. Em transito, o sr. Titulescu conferenciará com o sr. Yeftich, em Belgrado, e com o sr. Benes, em Praga.

A FRANÇA VAE CONSTRUIR UM GRANDE NAVIO

PARIS, 25 (U. P.) — Vencendo o esforço dos socialistas no sentido de ser retardado o debate na Camara dos Deputados em torno do pedido do Ministerio da Marinha para que se precipite o debate em torno do projecto de construcções navaes para o anno de 1935, o problema foi objecto de longas discussões durante toda a manhã de hoje, incluindo um navio de trinta e cinto mil toneladas e duas torpedeiras. O projecto abrange na verdade um unico navio de 35 mil toseja construido em segundo, da mesma tonelagem, logo que tenha expirado o Tratado Naval de Washington, no dia 31 de dezembro de 1936. Cada um desses navios custará á nação a somma de setecentos e sessenta e cinco milhões de francos.

UM NAVIO E DOIS TORP7-DEIROS

PARIS, 25 (U. P.) — A Camara dos Deputados votou o programma de construcções navaes para o anno de 1935 comprehendendo um navio de trinta e cinco mil toneladas e dois torpedeiros.

O PAPA FALARA' SOBRE O MOMENTO INTERNACIONAL

E fará a apologia da paz

CIDADE DO VATICANO, 25 (A. B.) — Affirma-se que, por occasião do proximo Consistorio, que terá logar em primeiro de abril, o santo padre pronunciará um discurso sobre a situação internacional convidando os pobres a uma melhor comprehensão dos seus deveres e interesses, dentro da confiança reciproca. O papa fará a apologia de todas as iniciativas destinadas a servir a causa da paz. E' possivel tambem que a Encyclica Papal seja publicada pelas festas da Paschoa. Transmittimos essa noticia sob expressas reservas.

"MINISTROS COMO MISSIONARIOS"

A imprensa allemã elogia a visita dos inglezes

BERLIM, 25 (A. B.) — O jornal "Deutsche Allegmeine Zeitung", intitula seu editorial de hoje "Ministros como missionarios" referindo-se á presença dos delegados britannicos nesta capital. Diz: "Pois que o principio da livre troca de idéas tornou possivel o trato de numerosas e importantes questões, num prazo relativamente curto, é provavel que Sir John Simon tenha tempo para jogar golf na bella praça de Wannsee. Diz esse jornal ainda saber que o inicio das conversações foi favoravel a um entendimento. A recepção cordial dos berlinenses convenceu nossos hospedes britannicos de que a Allemanha não conhece animosidade contra a Inglaterra. Essas conversações serão decisivas para o esclarecimento da situação. O jornal conta que ouviu numerosos jornalistas estrangeiros que vieram a esta capital para assistir as conferencias. Um delles disse: "O chanceller Hitler é, entre todos os homens de Estado da Europa, aquelle que sabe melhor o que quer. Os britannicos sabem perfeitamente o que não querem." E o jornal accrescenta que esse julgamento, embora lisonjeiro para o chefe do governo allemão, é um tanto falho no que se refere aos ministros da Inglaterra, os quaes sabem perfeitamente o que desejam, fosse mesmo uma convenção. Sabem ainda que é impossivel a volta das clausulas militares do Tratado de Versalhes por indesejaveis. Desse modo fica aberta a porta para entendimentos sobre outras bases.

CAUSOU BÔA IMPRESSÃO EM LONDRES A RECEPÇÃO DE BERLIM

LONDRES, 25 (A. B.) — A capital ingleza mostra-se favoravelmente impressionada pela recepção cordial dos delegados britannicos em Berlim, sendo opinião geral que a atmosphera assim creada na capital allemã, torna-se propicia a um entendimento entre os dois grandes paizes. A imprensa silencia sobre a nota de protestos que a França enviou a Genebra contra a attitude da Allemanha, referente ao serviço militar obrigatorio, e permanecerá nesse silencio até que estejam terminadas as referidas conversações. O "Times" diz que toda a nação britannica acompanha seus delegados na viagem a Berlim, sabendo-se que Londres só prosegue no objectivo, que é o de reconciliar interesses contradictorios.

FOI APPROVADO O PROJECTO DE CONSTRUCÇÕES NAVAES

PARIS, 5 (U. P.) — A Camara dos Deputados approvou o projecto de construcções navaes por quatrocentos e cincoenta e tres votos contra cento e vinte e cinco.

A SITUAÇÃO EUROPE'A REFLECTE NA RUSSIA

BERLIM, 25 (A. B.) — A atmosphera politica em Moscou, escreve o correspondente local do "Koeniche Zeitung", é governada actualmente por tensões taes como não se conhecia desde ha muito tempo. A imprensa fez conhecer que a aceitação da visita do sr. Laval a Moscou, causa enorme satisfação.

O "Pravda", continúa a lembrar Paris, que os interesses sobre o Danubio são tão importantes quanto os interesses sobre o Rheno. De attitude tão favoravel da imprensa hungara, finlandeza e poloneza, com relação á Allemanha, o jornal se queixa desde agora de constituir isso um perigo imminente de um bloco anti-sovietico, que ameaçaria antes de tudo a Pequena Entende.

O correspondente do "Koenische Zeitung" continúa dizendo que se attribue pouca esperança na visita do sr. Eden a Moscou. Todavia, o Conselho dos Commissarios do Povo, ratificou o accordo relativo á regulamentação de todas as questões litigiosas, inclusive sobre os campos auriferos do Lena, a proposito dos quaes o comité da principal concessão já ficou de accordo desde ha alguns mezes.

EM NOME DA PEQUENA ENTENTE E ALLIANÇA BALKANICA

BUCAREST, 25 (A. B.) — Nas escalas por Belgrado, e Praga de sua viagem a Paris, o ministro dos Negocios Estrangeiros da Rumania, sr. Titulescu, pretende combinar uma attitude commum da Pequena Entente e da Alliança Balkanica a respeito do restabelecimento do serviço militar obrigatorio na Allemanha. Chegando á capital franceza, o ministro rumeno falará, então, em nome daquelles dois blocos de paizes.

CORDIALMENTE... — O SR. LITVINOFF MOSTRA-SE SATISFEITO COM A NOTICIA DA VISITA DO SR. PIERRE LAVAL

MOSCOU, 25 (A. B.) — O commissario do povo, para os Negocios Estrangeiros, sr. Litvinoff, telegraphou ao ministro dos Negocios Estrangeiros da França, sr. Laval, manifestando a satisfação com que o governo sovietico recebeu a communicação de sua proxima visita a Moscou e o grande interesse com que os circulos politicos sovieticos esperam essa visita.

A data exacta da viagem do sr. Laval a Moscou, deverá ser fixada na reunião de amanhã do gabinete francez; immediatamente depois disso, iniciar-se-ão em Moscou os preparativos para a recepção do distincto hospede.

EM ABRIL O EXERCITO DA ITALIA IRA' A MEIO MILHÃO!

ROMA, 25 (A. B.) — A imprensa italiana dedica longas columnas ao estudo da potencia militar do paiz no momento e um vespertino de sabbado chegou a affirmar que a Italia possue actualmente, nada menos de 600.000 homens em armas.

Hontem, pela manhã, o jornal semi-official "Giornale d'Italia" publicou uma rectificação a essa informação, dizendo:

"Presentemente existem na Italia apenas 160.000 homens em armas. Em abril, começarão, o treino militar 250.000 recrutas pertencentes á classe de 1914. A chamada da classe de 1911 trará mais 160.000 homens para os effectivos do exercito. Nestas condições, no fim de abril proximo, o exercito italiano contará mais de 550.000 homens".

# A Solennidade de hoje no Tribunal Eleitoral do Estado do Rio

### NA SESSÃO EXTRAORDINARIA DESTA TARDE SERÃO DIPLOMADOS OS CANDIDATOS FLUMINENSES A' DEPUTAÇÃO FEDERAL

O desembargador Eloy Teixeira, presidente do Tribunal Eleitoral do E. do Rio, convocou para hoje, ás 14 horas, uma sessão extraordinaria.

O convite endereçado aos juizes dessa Côrte Eleitoral dizia que nesta sessão seriam diplomados os candidatos fluminenses eleitos para a Camara Federal. Procuramos ouvir o desembargador Eloy Teixeira, pois sobre o pleito existem recursos no Tribunal Superior.

— A entrega dos diplomas aos candidatos federaes será feita amanhã. Sei que, sobre o pleito, foram interpostos recursos para a Alta Côrte Eleitoral. Com relação aos candidatos estaduaes, consultei ao presidente do Tribunal Superior se podia tambem diplomal-os. Até hoje, no emtanto, não obtive resposta ao meu cifrado.

Desembargador Eloy Teixeira, presidente do Tribunal do E. do Estado do Rio

— Mas, e os recursos interpostos para o Tribunal Superior?

— Mesmo que os ministros da Alta Côrte não confirmem as decisões deste Tribunal Regional, fazendo a entrega dos diplomas, cumpro com o disposto no art. 63 das Instrucções. Apenas, por uma medida de precaução, restringi aos candidatos federaes a entrega dos diplomas, deixando o caso dos candidatos estaduaes entregue ao Tribunal Superior.

—

A sessão terá inicio ás 14 horas.

O ingresso no recinto das sessões só será permittido aos candidatos a serem diplomados e aos representantes da imprensa.

## Nos Correios e Telegraphos

O director geral dos Correios e Telegraphos assignou os seguintes actos:

Prorogando por tres mezes o prazo estabelecido na portaria n. 92, de 14 de janeiro do corrente anno, que manda servir no gabinete do director do Material o inspector de linhas de 2ª classe Armando de Almeida Couto.

Dispensando o telegraphista de 4ª classe Anthistenes dos Santos Caria das funcções de agente postal-telegraphico de Nazareth, na jurisdicção da Directoria Regional da Bahia, transferindo-o, com direito a transporte, para a estação séde da mesma directoria.

Designando o telegraphista de 4ª classe Gilberto Galrão Gantois para servir como agente postal telegraphico de Nazareth, na jurisdição da Directoria Regional da Bahia.

Transferindo da Directoria Regional do Districto Federal para a Estação Central, o diarista radio Hercilio Arraias Maia.

Designando o diarista Emygdio Netto para exercer as funcções de encarregado da estação de Mucury, subordinada á Directoria Regional da Bahia, ficando dispensado dessas funcções o diarista Antonio Vieira, que fôra contratado por 90 dias.

## Na Policia Central

DELEGACIA DE DIA

Está, hoje, de dia, o 2º delegado auxiliar, dr. Frota de Aguiar.

EXIGENCIAS REGULAMENTARES

Estão sendo chamadas para comparecerem á Directoria Geral de Communicações e Estatistica, afim de satisfazerem exigencias regulamentares, as seguintes casas de diversões:

Sporting Club Brasil, José Clemente F. C.; Sport Club Portugal Brasil, S. R. C. União de Bomsuccesso, Club Musical Recreativo Carioca, Escola Dramatica Progresso, Confiança, Penha Club, Hellenico Football Club, Club Municipal, Club Academico, Casino do Realengo, Rancho Destemidos da Caverna, Opera Nazionale Dopolavoro, Sport Club Boa Vista, Rosalina F. C., Veterano Sport Club, Rio Comprido Club, Blóco Carnavalesco Caçadores de Veados, Villa Isabel F. C., Associação Athletica Portugueza e Tuna 17 de Junho.

## A' disposição do E.M.E.

Foi posto á disposição do Estado Maior do Exercito, para effeito de matricula na Escola de Engenharia, o major Mario Pinto Peixoto da Cunha, ficando sem effeito a matricula, na mesma Escola, do capitão Iberê de Mattos, que della desistiu no corrente anno, por ter sido nomeado instructor da E. M.

Secção Economica do DIARIO CARIOCA
DIRECÇÃO. F. J. TEIXEIRA LEITE

# Diario Economico

## NOTA DO DIA:

### O CASO DAS TAXAS DO PORTO DO RIO

A questão das novas taxas do porto do Rio de Janeiro foi hontem levantada na sessão do Conselho Federal de Commercio Exterior pelo deputado Euvaldo Lodi. Não conhecemos ainda os detalhes da exposição feita pelo representante mineiro, mas sabemos que elle se fez éco do clamor das classes productoras contra a extorsão preparada pelo engenheiro Miranda Carvalho com as suas já celebres tabellas.

Levada ao seio do grande orgão orientador da politica economica nacional, a questão tomará novos rumos e estamos certos de que a ella será dada solução compativel com elevados interesses do paiz em jogo.

E' preciso que a opinião publica conheça nas suas minucias as razões pelas quaes o bravo superintendente do porto, apesar do magnifico saldo conseguido no exercicio passado e do facto de estarem pagas e repagas a construcção e o apparelhamento do porto do Rio de Janeiro, insist em augmentar as taxas da maneira brutal conforme consta da sua proposta.

Essas razões, não ha hoje quem o ignore, são simplesmente norteadas pelo desejo de impedir que as mercadorias se evadam do porto de Santos. Não foi outro o motivo pelo qual as tarifas do porto desta capital ficaram dependentes de um entendimento entre o illustre interventor federal em São Paulo e o titular da Viação, como se infere da leitura de documento official que nos foi exhibido.

Bem informados que estão dessas circumstancias e detalhes o presidente da Republica, o titular da Viação, os membros do Conselho Federal de Commercio Exterior e o director de Portos e Navegação, não se prestariam nunca a fazer o jogo tarifario pretendido pelo sr. Miranda Carvalho.

•

Em torno dos serviços do porto do Rio de Janeiro cumpre-nos tambem chamar a attenção do sr. Marques dos Reis para um facto sobremodo curioso.

Noticiaram largamente os jornaes a visita feita ao cáes pelo seu secretario, engenheiro Licinio de Almeida, em companhia do superintendente M. Carvalho, dando conta os relatos dessa excursão das providencias entre os dois assentadas.

Desde logo se nos afigurou extraordinario que as installações e armazens existentes estivessem na impossibilidade de attender ás necessidades dos serviços.

Com effeito, a quéda no movimento de mercadorias pelo porto desta cidade attingiu a proporções impressionantes. Como acreditar em abarrotamento do porto, se com as installações actuaes foi possivel á antiga companhia arrendataria satisfazer ao trafego de uma tonelagem de mercadorias duas vezes maior, nos tempos de prosperidade?

Teriam por acaso diminuido os armazens? Minguado em altura ou reduzido em área?

Desejosos de averiguar as verdadeiras razões que exigiam a execução de obras de emergencia, caras e precarias, tivemos opportunidade de conversar com pessoas ligadas á administração do cáes e ao commercio, sendo todas unanimes em affirmar que a unica crise que assola os serviços do porto é a completa, integral, definitiva e irremediavel falta de ordem e methodo na sua exploração. Não ha obras a executar, nem crise a remediar, foram unanimes em affirmar os nossos informantes.

Nesse caso a conclusão é uma só. — necessidade urgente e inadiavel de dar ao porto do Rio de Janeiro um administrador á altura.

Dahi não ha saïr.

## BOLETIM DIARIO DE INFORMAÇÕES ECONOMICAS

Communicado do Escriptorio de Informações do Departamento Nacional da Industria e Commercio:

### A CULTURA DO ALGODÃO EM MINAS

Informa o engenheiro agronomo J. da Camara Filho: O Estado de Minas tem na actualidade, approximadamente, uma população de sete milhões de habitantes. E cada habitante destes para se vestir regularmente, durante um anno, necessita, pelo menos de oito kilos de algodão. Neste caso, Minas só para vestir a sua população precisa, indispensavelmente, de 56 milhões de kilos do precioso textil. Conclue-se dahi, logica e claramente, que o nosso Estado tem ainda uma producção insufficientissima para o consumo de sua collectividade, sendo, por consequencia, forçado a importar annualmente de outras unidades federativas, na melhor das hypotheses, quarenta e tres milhões de kilos de algodão. Na Suissa o consumo de algodão annualmente por habitantes é de seis kilos, já nos Estados Unidos são gastos doze. Cada kilo de algodão produz, no maximo, quatro metros de tecidos. O nosso Estado tem, caso seu povo queira com afinco intensificar a producção de suas safras, o que seria grandemente louvavel, capacidade para abastecer os mercados universaes, tornando-se deste modo dentro de pouco tempo, o maior productor de algodão do mundo. Nenhuma parte do nosso paiz, onde se cultiva com proveito a malvacea, desde o Amazonas, ao Norte do Paraná, offerece, estamos certos, condições de clima e sólo mais favoraveis, ao desenvolvimento de grandes algodoaes do que o nosso Estado. Minas tem o seu indice de producção por hectares muito superior ao de São Paulo e não é sujeita como o Nordeste do Brasil, a seccas prolongadas e periodicas, cujo phenomeno climaterico traz aos lavradores daquella região, onde o ouro branco constitue a maior e a mais segura fonte natural de riqueza, prejuizos incalculaveis.

### A COMPANHIA CARBONIFERA RIO-GRANDENSE

O dr. Carneiro de Mendonça, do Departamento de Producção Mineral do Ministerio da Agricultura e em importante missão official junto ás empresas extractoras de carvão, no Sul do paiz, prestou á imprensa de Porto Alegre, as seguintes informações sobre a Companhia Carbonifera Riograndense: "Quanto á Companhia Carbonifera Riograndense tive o prazer de observar que desde a visita que fiz o anno passado, no mez de julho, esta mina tem feito grande progresso. A extracção de carvão dá actualmente uma média de 700 toneladas diarias, o que já representa alguma coisa. A referida companhia está procedendo a uma abertura para explorar uma camada bastante espessa de carvão. E' um verdadeiro tunel inclinado com uma inclinação de mais ou menos [illegible] gráus. Será esta a primeira vez que a extracção de carvão se fará no Brasil por meio de um plano inclinado. A abobada do tunel já está construida com revestimento de tijolo, tendo este plano inclinado um comprimento de mais ou menos 1.700 metros. A companhia está activando os serviços afim de installar no mais breve tempo possivel este apparelhamento, quer dizer uma especie de "tapis roulant", por onde subirá o carvão até á superficie do sólo. Com este dispositivo a producção da companhia, calcula-se que deverá dobrar nestes doze mezes.

### PERNAMBUCO

RECIFE, 25 (E. I.) — Seguiram no dia 18 do corrente, 13 volumes destinados a Feira Internacional de Poznan, na Polonia. São amostras de productos de exportação do Estado, arranjadas de modo a dar ao observador uma noção mais ou menos exacta do que póde Pernambuco, sob o ponto de vista agricola, industrial e commercial.

### MARANHÃO

S. LUIZ, 25 (E. I.) — Algodão entrado nos dias 14, 15, 16, 18, 19 e 20: em pluma, 155.706 kilos; em caroço, 11.120 kilos. Algodão saido, nos mesmos dias: em pluma, 141.462 kilos.

### PERNAMBUCO

RECIFE, 25 (E. I.) — No dia 23, foram embarcados para o Sul, 1.095 saccos de cócos, 225 ditos de assucar, 263 caixas de doces; seguiram para o Norte: 1.665 saccos de assucar. Embarcaram para a Europa, 2.666 saccos de pasta de caroço de algodão; 2.635 ditos de caroço de algodão; 5.800 ditos de assucar Demerara; 1.704 fardos de algodão; 360 barris de oleo de caroço de algodão. Total do algodão entrado: procedente do Estado, 7.526.685 kilos; de outras procedencias, 3.525.186 ditos. Entraram no dia 23, 420 saccos de assucar, sendo o total das entradas, 4.153.632 ditos; e o das saidas, 1.996.512 ditos; para consumo da capital, 131.950 ditos; "stock", 2.138.178 ditos

### SERGIPE

ARACAJU', 25 (E. I.) — Situação do mercado nos dias 19 e 20: "stocks" de assucar, 206.989 saccos; fumo em corda, 630 rolos; tecidos, 100 fardos; litro de oleo de coco, 13 tambores; algodão em rama, 1.239 fardos; couros seccos salgados, 460 couros; cento de côco, 375 saccos; com as seguintes cotações: $550, kilo de assucar; 1$, fumo em corda; 4$, tecidos; $800, litro de oleo de coco; 2$800, algodão em rama; 1$700, couros seccos salgados; 13$, cento de côco. Foram exportados: assucar, 11.425 saccos no valor de 364:299$; tecidos, 165 fardos, no valor de 37:292$; algodão em rama, 452 fardos, no valor de 122:760$401; cento de coco, 375 saccos no valor de 4:760$. No dia 20: "stocks" de assucar, 205.927 saccos; fumo em corda, 630 rolos; tecidos 105 fardos; litro de oleo de coco, 13 tambores; algodão em rama, 1.233 fardos; couros seccos salgados, 460 couros; com as seguintes cotações: $550, kilo de assucar; 1$, fumo em corda; 4$, tecidos; $800, litro de oleo de côco; 2$800, algodão em rama; 1$700, couros seccos salgados. Foram exportados: assucar, 1.062 saccos, no valor de 32:492$760.

—— No dia 21: "stocks" de assucar, 205.617 saccos; algodão em rama, 1.239 fardos; couros seccos salgados, 860 couros; fumo em corda, 912 rolos; tecidos, 77 fardos; litro de oleo de côco, 13 tambores; cento de côco, 110 saccos; com as seguintes cotações: $550, kilo de assucar; 2$800, algodão em rama; 1$700, couros seccos salgados; 1$, fumo em corda; 4$, tecidos; $800, litro de oleo de côco; 13$, cento de côco. Foram exportados: assucar, 5.397 saccos no valor de 153:591$180; tecidos, 69 fardos, no valor de 16:756$; cento de côco, 110 saccos, no valor de 1:430$000.

## SOCIEDADE NACIONAL DE AGRICULTURA

### AS FRUTAS NACIONAES E A SUA EXPORTAÇÃO

Sob a presidencia do sr. Arthur Torres Filho e com o comparecimento de crescido numero de interessados, realizou-se, na Sociedade Nacional de Agricultura, uma reunião para tratar especialmente da questão da exportação das nossas frutas para o estrangeiro.

Abrindo os trabalhos, fez o sr. Torres Filho um ligeiro historico da actuação da Sociedade na questão fruticola, que é velha na instituição e de cujo incremento e exportação é a pioneira. Essa actuação se accentuou, nos ultimos annos, acompanhando, naturalmente a evolução do respectivo commercio exportador, e com a finalidade de melhor orientá-o, seja para a manutenção dos mercados existentes, seja para a consecução de novos. Os cuidados de colheita, a embalagem, a apresentação, nos mercados consumidores e, bem assim, o consumo interno, mereceram, de 1930 para cá, da Sociedade, uma serie grande de providencias. E, portanto, se sente bem a Sociedade reunindo em seu seio os interessados nessa industria, para debater os assumptos a ella referentes e, na medida do possivel, encaminhal-os a bôa solução.

Mostra com precisão e clareza, a situação actual desse commercio, considerado de summa importancia a manutenção dos mercados actuaes, em vista dos embaraços que se nos antepõem, e que são do conhecimento de todos: o facto de não termos frótas proprias, e a concurrencia não só de outros paizes productores, como das proprias colonias dos paizes consumidores, que já entram nos mercados com apreciaveis partidas, tendentes a augmentar de volume.

O sr. Jean Friedman suggere a criação de um Banco de Frutas, a exemplo do que occorre em varios paizes da Europa, adeantando que um representante do Banco Portuguez do Brasil procurou-o nesse sentido disposto que está aquelle estabelecimento a auxiliar, por este meio, a expansão do nosso commercio de frutas.

O sr. Torres Filho assignala a presença do representante da Sociedade Rural Brasileira, de S. Paulo, dr. Marcello Pizza, e aproveita ensejo para tecer elogios aquella unidade da Federação, sempre prompta a collaborar e adoptar iniciativas avançadas no dominio agricola e industrial do paiz.

O sr. Mendes de Almeida, além de outras opportunas considerações, entre as quaes a de que ha em nosso meio, a preoccupação de nada se pretender fazer sem a intervenção official, declara que conhece o projecto que acabou de relatar o sr. Jeam Friedman, e que, realmente, o Banco Portuguez do Brasil se propoz a realizar, com a cooperação immediata e directa de todos os interessados. Diz conhecel-o desde o momento em que foi elle pela primeira vez levado ao conhecimento das nossas autoridades em 1932, tendo acompanhado todos os estudos preliminares que se fizeram. E, textualmente: "E é assim que não hesito em affirmar que com o actual projecto a visão do futuro é a mais auspiciosa, porquanto, se o tornarmos uma realidade, o que não é difficil, teremos resolvidos os tres grandes problemas de commercio de frutas.

1º — O dos transportes rapidos, e technicamente appropriados ao genero perecivel a que se destinam;

2º — O da conservação da mercadoria em perfeito estado nos portos a que chegarem (os frigorificos);

3º — O da distribuição racional, das frutas pelos differentes centros consumidores, ou, o que equivale dizer, a sua venda certa e segura e sem as surpresas da especulação a que está sujeita com o systema actual dos leilões forçados no cáes de desembarque".

Encarece a necessidade e as vantagens de uma fróta especializada para o transporte de frutas, caso aliás que foi examinado nas suas possibilidades antes da apresentação do plano, referindo-se tambem aos outros factores decorrentes da organização do Banco de Frutas ou Departamento de Frutas, que, a seu ver, collocariam a producção fruticola numa situação de estabilidade pela certeza de uma distribuição compensadora nos mercados consumidores.

Voltando a falar o sr. Torres Filho, diz que a exposição lida pelo dr. Almeida verifica-se ter ella tocado um ponto de grande importancia que é a da intervenção do Estado. Acha que essa intervenção não seria de grande efficiencia, pois muito embora no momento a idéa seja a do estadismo, pensa que devemos nos orientar por um sentido de liberalismo, ainda mais porque nem sempre existe uma continuidade na funcção do poder publico. Acha que devemos fazer uma organização nos moldes indicados com que alcançariamos resultados satisfatorios.

E', em seguida, dada a palavra ao dr. Marcello Pizza, representante da Sociedade Rural Brasileira, que assim se manifesta a proposito da iniciativa em debate.

"A Sociedade Rural Brasileira, vem de alguns annos a esta parte acompanhando, com o maximo carinho, desenvolvimento da lavoura e da exportação das frutas nacionaes, não póde deixar de apoiar, com a longa experiencia que lhe dá bastante autoridade para isso, um movimento tão sympathico, como o que concretiza esta reunião.

Conjugação de tão diversos esforços, que uma vez ligados, darão ao paiz a possibilidade de decuplicar e até simplificar a sua producção fruticola, bem merece o apoio de todos nós.

As organizações de fruticultores existentes em S. Paulo, foram criadas á sombra da S. R. B., e, no momento, algumas funccionam mesmo em sua séde social.

E' por isso que a S. R. B. sabe da necessidade que representa para o desenvolvimento da exportação brasileira de frutas, a criação de frigorificos especializados, não só nos portos de exportação, como nos de distribuição na Europa.

Ella não ignora o que representa para isso a acquisição de uma fróta de navios modernos e rapidos como consequencia da reunião, no Brasil de productos e exportadores, e, na Europa, dos distribuidores, que representam o consumo, a offerecer cada dia mais campo a ser preenchido.

Tudo isso, porém, não será possivel transformar-se em realidade, sem o apoio de uma entidade respeitavel sobre todos os pontos de vista, como da instituição bancaria tão conhecida, que acaba, por seu representante, de se collocar ao inteiro dispôr dos interessados para o estudo e solução dos problemas que o caso envolve.

E sabendo que o governo da Republica, pelos seus orgãos competentes, manifesta todo o seu apoio ás idéas concretizadas do projecto apresentado pelo sr. J. Friedman, como director que sou da S. R. B., posso garantir que a mesma se colloca egualmente á disposição dos interessados, para congregação dos esforços dos productores e exportadores paulistas".

O sr. Torres Filho declara que o ponto de vista da Sociedade Rural Brasileira, de plena solidariedade á medida proposta, dá á iniciativa um grande prestigio moral, e se congratula com os interessados por esse facto.

Volta a falar o dr. Mendes de Almeida que propõe a nomeação de uma commissão para se entender com os directores do Banco Portuguez do Brasil, cuja bôa vontade é patente e pessoalmente já poude aferir, em entendimento sobre o mesmo assumpto.

O sr. Carlos Mello, fruticultor, diz que ha dois annos fez-se um requerimento pleiteando a criação de um frigorifico para frutas, que é como se sabe, de grande utilidade. Essa idéa foi levada ultimamente ao Conselho Federal do Commercio Exterior, mas, infelizmente, até agora não logrou exito. Pede que seja novamente ventilado o assumpto.

Fala a seguir o coronel Manoel Rios, presidente da Cooperativa dos Fruticultores de Campo Grande. Acha que devemos, cuidar de tudo quanto diga respeito á organização interna do problema para que possamos, então, cuidar do que se refira ao transporte para o exterior. Nessa occasião é que deve ser estudado o plano de organização de uma fróta especial para o transporte de frutas. Lembra que os norte-americanos, apesar de todo o seu progresso, não têm até o presente organizado o transporte para o exterior.

O presidente pondera que devemos cuidar da organização bancaria, conforme se vem fazendo. Não devemos, comtudo, deixar de apreciar como convém, outros pontos do problema geral da fruticultura. Acha que a idea dos navios, é assumpto que poderá ser mais tarde resolvido.

O sr. Sebastião Mattos diz que o que interessa no momento e o frigorifico, mas, como conseguir o capital necessario? O productor está empenhado e as suas safras são vendidas por preços infimos. Urge resolver a questão. O primeiro ponto a alcançar é o credito agricola, o que não é difficil por ser o producto compensador.

O segundo ponto é a coordenação dos exportadores para evitar a actual desorganização do commercio de frutas e o consequente desperdicio de energias individuaes. O que acontece no momento é que pagamos 50 % de fretes. Recentemente um exportador, de uma partida de laranjas feita para a Hollanda, recebeu a importancia de 700 e tantos florins quando a factura era de 2.300 florins.

O sr. Torres Filho propõe então, a nomeação de uma commissão central de fruticultores, que procurará estudar as faces que o problema geral apresenta podendo essa commissão se subdividir em sub-commissões.

Aceita a proposta, é pelo presidente, e com o consentimento geral, nomeada a seguinte commissão: dr. H. Braggard, pelo Banco Portuguez do Brasil; representante do Syndicato dos Exportadores de Frutas do Brasil; dr. Manoel de Albuquerque Cavalcanti, pelos productores; dr. Marcello Pizza, pela Sociedade Rural Brasileira, de S. Paulo; e os presidentes das cooperativas dos Fruticultores de Campo Grande e Associação de Fruticultores de Nova Iguassú; dr. Altino de Azevedo Sodré, pela Sociedade Nacional de Agricultura e o dr. J. Carlos de Mello.

O sr. Torres Filho dá a palavra ao sr. H. Braggard, representante do Banco Portuguez do Brasil, que expõe, em synthese, o plano de organização da exportação nacional de frutas, dizendo que:

"O Banco Portuguez do Brasil pretende por em execução um plano relativo á organização nacional da exportação de frutas, mas, para tanto, é indispensavel e condição "sine que non" que os fruticultores se congreguem em volta do Banco, isto é, necessario se torna que, desde já lhe confiem as suas operações bancarias, que o Banco Portuguez do Brasil examinará, com o maior carinho, dentro das suas possibilidades, desde que sejam apresentadas por firmas legalmente constituidas e mediante, é claro, as garantias usuaes. Os pequenos productores deverão, por isso, juntar-se numa sociedade legalmente constituida que offereça as garantias necessarias a concessão desses auxilios.

Constatado este esforço commum, o Banco Portuguez do Brasil abrirá uma secção technica que tratará, de accôrdo com os interessados, de obter a construcção de vapores especiaes, rapidos com capacidade para o transporte de 80.000 volumes.

Para a obtenção destes vapores necessario se torna offerecer-se uma garantia de fretes ao preço do mercado respectivo durante o tempo bastante á amortização do seu custo (mais ou menos 5 annos), dentro do qual os vapores poderão ser entregues a uma companhia de navegação criada pelo Banco e serão explorados pelos fruticultores sob a direcção e fiscalização dos estaleiros até a sua amortização integral pelos lucros da companhia, de quem serão propriedade, depois de pagos, o que equivale a dizer que pertencerão aos interessados no commercio de frutas, em proporções, entretanto, a estabelecer.

A garantia dos fretes e, eventualmente, o aval, pode ser dada sem constrangimento em razão do volume da exportação para a Europa ser, já hoje, muito superior ao total transportado pelos vapores nas suas oito viagens annuaes.

O Banco Portuguez do Brasil tratará, depois e pela mesma forma, de obter installações frigorificas, quer nesta cidade, quer na Europa, organizando simultaneamente uma sociedade que receba e se encarregue da distribuição das frutas naquelle Continente.

E' este em linhas geraes o programma de acção da secção de frutas que o Banco Portuguez do Brasil acaba de abrir, certo de que será bem julgado e coadjuvado, como merece, pelos interessados".

Apos algumas considerações em torno da communicação do sr. Braggard, o sr. Torres Filho dá a palavra ao representante dos vendedores, que applaude os projectos apresentados, mas, suggerindo o apoio efficiente da directoria da Sociedade Nacional de Agricultura.

Diz que a questão de nossas frutas depende em grande parte do comprador. Lembra que os actuaes meios de transporte dos pomares para os barracões de embalagem são muito defficiente, o que concorre para o amolecimento e deterioração do fruto. Já os apanhadores não têm o cuidado que é indispensavel e tambem a embalagem é imperfeita.

O sr. Torres Filho declara que todo o esforço que delle dependa será empregado para o bom exito dos empreendimentos em vista. Por isso, regista com prazer as palavras de quantos vêm de se manifestar e agradece o comparecimento de quantos collaboraram no bom resultado da reunião.

Não devemos diz, esquecer que esta reunião marca apenas o começo dos nossos trabalhos. Os dois milhões de frutos que já conseguimos vender é um nonada se tivermos em vista as nossas possibilidades. Comtudo, devemos ter cuidado com os nossos competidores. Devemos, egualmente, ter em conta que, os governos, em geral, vêm estabelecendo limites ás importações.

Em seguida é levantada a sessão.

### O MERCADO DE TITULOS EM NOVA YORK

NOVA YORK, 25 (U. P.) — O mercado de titulos demonstrava calma e firmeza por occasião do inicio de suas operações. A tendencia das cotações dos valores officiaes era irregular.

O algodão subiu 25 cents, fixando-se o preço de 10.93 para as entregas em maio proximo.

A libra esterlina foi vendida a 4.77 7/8.

### O CAMBIO EM PARIS

PARIS, 25 (U. P.) — A' abertura, hoje, do mercado internacional de cambio, o dollar era vendido a 15.16 e a libra esterlina a 72,40.

* * *

### O CAMBIO EM LONDRES

LONDRES, 25 (U. P.) — A' abertura, hoje, do mercado internacional de cambio, o dollar era vendido a 4,77.37 e o franco francez a 72,37.5.

* * *

### O PREÇO DO OURO

LONDRES 25 (U. P.) — O ouro foi hoje vendido á razão de cento e quarenta e cinco shillings e sete e meio dinheiros, tendo sido realizadas transacções no valor total de trezentas mil libras esterlinas.

* * *

### O ALGODÃO SUBIU EM NOVA YORK

NOVA YORK, 25 (U. P.) — O trigo esteve firme, durante a tarde na Bolsa, e o algodão subiu um dollar por fardo. O fechamento foi feito em irregularidade traccional, com pouco movimento. A libra encerrou a 4 dollares e 78 centavos e venderam-se 460.000 acções.

Moscoso Castro & C. Ltd.
RUA DA ALFANDEGA, 51
CASA BANCARIA
DEPOSITOS, EMPRESTIMOS E DESCONTOS A'S MELHORES TAXAS
TEL. 4-0012 — RIO DE JANEIRO

# RADIO

### RADIO-RIO

8 horas e 30 minutos — Hora certa — Jornal da Manhã — Noticias e commentarios — Ephemerides Brasileiras do Barão do Rio Branco.

12 horas — Hora certa — Jornal do Meio Dia — Supplemento musical.

17 horas — Hora certa — Jornal da Tarde — Supplemento musical.

18 horas — Previsão do tempo — Discos variados.

18 horas e 45 minutos ás 19 horas — Quarto de hora da C. B. R.

19 horas ás 19 horas e 30 minutos — Discos escolhidos.

19 horas e 30 minutos ás 20 horas — Programma Nacional do Departamento Nacional de Publicidade.

20 horas ás 20 horas e 10 minutos — Dez minutos de poesia, Paulo Roberto.

20 horas e 10 minutos ás 21 horas — Discos variados.

21 horas ás 23 horas — Concerto no studio com a seguinte distribuição:

21 horas ás 21 horas e 15 minutos — Quatro árias da "Nozze de Figaro", de Mozart, pela sra. Edith Hodes, ao piano Ernesto Viebig.

21 horas e 15 minutos ás 21 horas e 30 minutos — Arias de operas, pelo barytono De Marco.

21 horas e 30 minutos ás 21 horas e 45 minutos — Quarto de hora de Murillo Araujo.

21 horas e 45 minutos ás 22 horas — Trechos de operas pelo tenor Demetrio Ribeiro e duetos com a sra. Emma Famtuzzi, ao piano Ernesto Viebig.

22 horas ás 22 horas e 15 minutos — Hora certa — Jornal da Noite.

22 horas e 15 minutos ás 22 horas e 30 minutos — Canções populares hungaras, pela sra. Edith Hodes e Ernesto Viebig ao piano.

22 horas e 30 minutos ás 22 horas e 45 minutos — Melodias russas e italianas, interpretadas pela senhorinha Anna Maria Fiuza, ao piano Ernesto Viebig.

22 horas e 45 minutos ás 23 horas — Canções napolitanas pelo barytono De Marco, ao piano Ernesto Viebig.

### RADIO MAYRINK VEIGA

Das 6,25 ás 8,15 — Duas aulas de gymnastica com musica dirigidas pelo professor Oswaldo Diniz Magalhães.

Das 8,15 ás 8,45 — Gazeta da PRA-9, resenha informativa com o speaker Oswaldo Diniz Magalhães.

Das 11 ás 13 horas — Programma das Donas de Casa, com um programma de studio por artistas novos — Radio Sketch com Barbosa Junior e Ismenia Santos e o speaker Souza Filho.

Das 15 ás 16 horas — Discos escolhidos.

Das 18 ás 18,45 — Discos variados.

Das 18,45 ás 19 horas — Quarto de hora educativo da Confederação Brasileira de Radiodifusão.

Das 19 ás 19,15 — Discos seleccionados.

Das 19,15 ás 19,30 — A Voz do Commercio, sob a direcção de Hildebrando G. Barreto.

Das 19,30 ás 20 horas — Programma Nacional, organizado pelo Departamento Nacional de Publicidade e retransmittido pela PRA-9.

Das 20 ás 23 horas — Programma de studio com os artistas: Elisa Coelho de Andrade, Patricio Teixeira, Orlando Silva, Heloisa Helena, Machado Del Negri; as orchestras: de dansas, de Napoleão Tavares; Regional Brasileira, Salão, do maestro Vivas; Typica Argentina de Muraro, Original, de Gastão Bueno Lobo e o humorista Barbosa Junior. Actuará como speaker: Cesar Ladeira.

A's 21 horas — Chronica da Cidade Maravilhosa.

A's 21,30 — Um pouco de bom humor.

A's 22 horas — E' assim que se conta a historia...

Das 22,30 ás 23 horas — Programma Ida e Volta, dos studios da PRB-9, Radio Record de São Paulo, em collaboração com a PRA-9.

Das 23 ás 24 horas — Programma de discos escolhidos e Gazeta da PRA-9.

A's 23 horas — Commentarios do observador da PRA-9, sobre o momento nacional.

A's 23,30 — Commentarios do observador da PRA-9, sobre o momento internacional.

A's 24 horas — Marcha final.

### RADIO SOCIEDADE GUANABARA

8 ás 9 horas — Indicador commercial — Jornal matutino "Guanabara" — Discos escolhidos.

11 ás 13 horas — Supplemento musical de discos variados. Speaker: Cyro Bandeira.

16 ás 17 horas — Hora do Lar, sob a direcção de mme. Aspasia — Receitas de doces — Respostas ás cartas.

17 ás 18,45 — Voz Rioplatense, a cargo do dr. Enrique Rodriguez Fabregat, ex-ministro da Instrucção Publica do Uruguay — Arte — Critica — Modas — Musica typica. Speaker: Arrieta e Xavier.

18,45 ás 19 horas — Quarto de hora educativo da Confederação Brasileira de Radiodifusão.

19 ás 19,30 — Programma de discos variados — Varias noticias — Notas sociaes — Boletim meteorologico. Speaker: Xavier

19,30 ás 20 horas — Programma Nacional em lingua nacional. Speaker: Conti e Kleinos

20 ás 20,20 — Programma Nacional, em linguas estrangeiras — Dois discos de musica seleccionada brasileira. Speaker: Conti e Kleinoschec.

20,20 ás 21 horas — Programma de discos seleccionados — Varias noticias — Notas sociaes. Speaker: Xavier.

21 ás 23 horas — Transmissão no studio do "Programma Suburbano", de Luiz Vassalo, com o concurso de valorosos elementos do nosso meio radiophonico. Speaker: Xavier.

### RADIO CLUB DO BRASIL

7.30 horas — Aulas de gymnastica.

7,30 horas — Aulas de gymnastica pela professora Polly Wettl.

8,30 ás 10 horas — Discos e "Indicador Radio-Urbano".

12 ás 14 horas — Discos.

16 horas — Discos.

16,15 horas — Quarto de hora do "Momento Literario Nacional", sob a direcção da escriptora Iveta Ribeiro.

16,30 horas — Programma "A Voz da Belleza".

17,30 horas — Discos.

18,45 horas — Quarto de hora da C. B. R.

19 horas — Discos.

19,30 horas — Programma Nacional.

20 horas — Hora da soprano Abigail Parecis e orchestra.

20,30 horas — Trio Milonguita, Bando da Lua, "Jazz" Small Boy e seus rapazes, Evaristo Coimbra, Jesy Barbosa, Marilia Baptista, Dirce Baptista e Hervé Cordovil — Humorismo por Manuelino Teixeira e Coroné Belisario.

21 horas — Programma "Shell Tox".

21,15 horas — Continuação do programma começado ás 20,30 horas, com os mesmos elementos e conjuntos.

22 ás 23,30 horas — "A Voz do Brasil", jornal falado e musicado da PRA-3, fundado pelo engenheiro Elba Dias, sob a direcção de Baptista Junior e Luiz Peixoto, com o concurso de varios artistas.

### RADIO EDUCADORA DO BRASIL

Das 10 ás 11 horas — Discos variados.

Das 14 ás 16 horas — Discos variados.

Das 17,30 ás 18,45 — Discos variados.

Das 18,45 ás 19 horas — Quarto de hora educativo da Confederação Brasileira de Radiodifusão.

Das 19 ás 19,30 — Programma "A Noticia Portugueza".

Das 19,30 ás 20 horas — Transmissão do Programma Nacional, organizado pelo Departamento Nacional de Publicidade.

Das 20 ás 20,30 — Discos seleccionados.

Das 20,30 ás 23 horas — Transmissão do studio do Programma Manoel Monteiro, com seus artistas e conjuntos.

### SOCIEDADE RADIO PHILIPS DO BRASIL

Das 10 ás 13 horas — Discos.

Das 13 ás 13,30 — Cine Radio Jornal, feito por Celestino Silveira.

Das 18 ás 18,45 — Discos.

Das 18,45 ás 19 horas — Quarto de hora da C. B. R.

Das 19 ás 19,30 — Discos.

Das 19,30 ás 20 horas — Programma Nacional do Serviço de Publicidade da Imprensa Nacional, sob a direcção do dr. Salles Filho.

Das 20 ás 23 horas — Programma de studio com os seguintes artistas: Maria Luiza Teixeira, Celina Sampaio, Cecilia Miranda de Carvalho, Sylvio Caldas, "jazz" Symphonico Philips, grande orchestra Philips sob a regencia de Romeu Ghipsman, Trio Philips e o Grupo da Serenata.

### RADIO CRUZEIRO DO SUL DO RIO DE JANEIRO

A's 8,30 horas — Jornal Synthetico da Cruzeiro do Sul.

A's 9 horas — Intervallo.

A's 10,30 horas — O mais gentil programma do Rio de Janeiro.

A's 11,30 horas — Boletim informativo.

A's 12 horas — Musica seleccionada.

A's 13 horas — Intervallo.

A's 18 horas — Radio Apperitivo.

A's 18,30 horas — O Rio cheio de luz.

A's 19 horas — Programma que a todos interessa.

A's 19,30 horas — Programma Nacional.

A's 20 horas — Arnaldo Amaral — Orchestra.

A's 20,15 horas — Orchestra Columbia — Foxes.

A's 20,30 horas — Neiva Gomes — Tangos.

A's 20,45 horas — Regional — Pixinguinha e sreu conjunto.

**Rêde Verde-Amarella**

A's 21 horas — PRB-' — São Paulo.

A's 21,15 horas — PRB-6 — São Paulo.

A's 21,30 horas — PRD-2 — Gastão Cottini — Canções.

A's 21,45 horas — PRD-2 — Orchestra Columbia — Foxes.

A's 22 horas — Bill Dann — Canções norte-americanas.

A's 22,15 horas — Sólros de piano — Francisco Mignone.

A's 22,30 horas — B. B. Teixeira.

A's 22,45 horas — Orchestra de concertos.

A's 23 horas — Bôa-noite... até amanhã.


**RADIO OFFICINA AVILA**

concertos de radios: automovel proprio para attender dia e noite. Tel. 3-3129
RUA DO CARMO, 8


# Informações Financeiras e Commerciaes

## CAMBIO

Abriu o mercado de cambio official, hontem, com as taxas inalteradas e em condições de estabilidade.

Declarou o Banco do Brasil, a taxa de 56$452 para o banqueiro e a de 55$270 por libra, para o particular. O dollar foi cotado a 11$830, o franco a $780, a lira a $975 e o marco a 4$745 á vista.

Nessas condições ficou o mercado no primeiro fechamento. Na reabertura apresentou-se inalterado e assim fechou.

### TABELLA OFFICIAL DO BANCO DO BRASIL
### A 90 dias

Praças:

Londres — 56 56$554. A' vista: Londres — 56$470; Paris, $780; Suissa, 3$825; Italia, $075; Portugal, $510; Hespanha, 1$615; Hollanda, 8$000; Allemanha 4$745; Belgica, 2$650; Nova York, 11$830; Buenos Aires, 3$530; Montevidéo, 5$350; Cabogramma: Londres, 56$678.

### AS TAXAS DE COMPRAS FORAM AS SEGUINTES
### A 90 dias

Londres, [illegible]; Nova York, 11$570; Paris, $745; Italia, $915; Allemanha, 4$415; Londres, 55$370; Nova York, 11$500; Suissa, 3$745; Belgica, 2$580; Buenos Aires, papel, 3$980; Uruguay, 4$650;. Cabo: Londres, 55$670; Nova York, 11$650; Paris, $750; Italia, $925; Allemanha, 4$475; Hespanha, 1$570; Portugal, $500; Hollanda., réis 7$850.

### TABELLA DE CAMBIO LIVRE DO BANCO DO BRASIL

Londres, 78$380; Nova York, 10$360. A' vista: Londres, réis 78$500 Paris, 1$0083;: Suissa, 5$315; Allemanha, 4$745; Italia, 1$355; Portugal, $715; Hespanha, 2$245; Belgica, ouro, 3$690; Nova York., 10$440; Buenos Aires, papel, 4$150; Montevidéo, 6$200; Hollando, 11$010.

### OURO FINO

O Banco do Brasil comprou a gramma de ouro fino no amoedado ao preço de 18$000.

Os negocios levados a effeito, no mercado de cambio livre foram mais animados e assim funccionou em condições accessiveis.

Os bancos estrangeiros declararam os saques a 78$400 por libra sobre Londres e a 16$400 por dolar, sobre Nova York.

As compras se faziam a 77$400 e a 16$200, respectivamente.

O franco regulou a 1$030 a lira 1$355, o marco a 6$450 e o escudo a $715 á vista. Assim ficou bem inspirado no primeiro encerramento. Quando reabriu, o mercado apresentou-se inalterado, condições essas em que fechou.

A tabella de cambio livre dos bancos estrangeiros foi o seguinte:

### A 90 dias

Londres, 78$400; Nova York, 16$400; Paris, 1$031 A' vista: Londres, 78$500 a 78$700; Nova York, 16$450 a 16$500; Paris, 1$080 a 1$089; Suecia, 4$100; Portugal, $717 a $720; prov., $720 a $721; Hespanha, 2$250; Hespanha, prov., 2$255; Belgica, ouro, 3$675 a 3$720; Belgica, papel, $735; Italia, 1$355 a 1$365;: Suissa, 5$315 a 5$333; Hollanda, 11$110 a 11$150; Allemanha, registemarck, 4$130; Argentina, 4$160 a 4$180; Rumania, $175; Austria, 3$170;; Montevidéo, 6$350 a 6$400; T. Slovaquia, $696 a $703; Dinamarca, 3$540.

### CABOGRAMMA

Londres, 78$700; Nova York, 16$500; Paris, 1$088.

Praças — Official e livre

A' vista — Londres, 56$366 e 78$611; Paris, 1$088; Italia, 1$365; Allemanha, 4$924; Portugal, $721; Belgica, ouro, 3$765; Hespanha, 2$261; Suissa, 5$368; Slovaquia, $699; Nova York, 11$690 e 16$465; Montevidéo, 4$850; Buenos Aires, papel, 4$850; Buenos Aires, papel, réis 3$380 a 4$150; Registermark, 4$131; Austria, 3$180 e Japão, 4$180.

Moedas — Londres, papel, réis 77$734; dollar, 16$434; franco 1$073; prata, 1$080; lira, 1$336; papel 1$346; escudo, $717; marco, 6$133; prata, 6$300; peseta, 2$235; corôa Slovaquia, $700; franco belga, $692; prata, $700; florim, 11$000; zloty, 3$100; corôa suecia, 3$740; yen, 4$554; corôa norueguesa, 3$650.

### CAMBIO NO EXTERIOR
**Abertura de Londres**

Sobre Nova York, 4,77,37; Allemanha, 11,90; Paris, 72,37; Hollanda, 7,06; Suissa, 14,76; Hespanha, 35,00; Italia, 57,87; Belgica, 21,30 e Portugal, 110,00 centimos por libra.

Intermediaria de Londres: Sobre Nova York, 4,77,75; Allemanha, 11,90; Paris, 72,50; Hollanda, 7,07; Suissa 14,78; Hespanha, 35,00; Italia, 58,25; Belgica, 21,50 e Portugal, 110,00 centimos por libra.

Fechamento de Londres: — Sobre Nova York, 4,77,87; Allemanha, 11,91; Paris, 72,50; Hollanda, 7,07; Suissa 14,78; Hespanha, 35,00; Italia 57,25; Belgica, 21,50 e Portugal, 110,00 centimos por libra.

Abertura de Nova York: — Sobre Londres, 4,77,75; Allemanha, 40,18; Paris, 6,59 3/8; Hollanda, 67,60; Suissa 32,35; Hespanha, 13,67; Italia, 8,24,50 e Belgica 22,50 dollares por libra.

### VENDAS EFFECTUADAS HONTEM
**Apolices geraes**

14 Ob. Thesouro, 1930, 1:000$, 7 %, 1:003$000; 10 Ob. Thesouro, 1930, 1:000$, 7 %, 1:002$000; ; Ob. Thesouro, 1930, 1:000$, 7 %, 1:000$000; 5 Uniformisadas de 200$, 800$000; 10 Uniformisadas, de 1:000$, 840$000; 6 Div. Emissões de 200$, 800$; 26 Div. Emissões de 1:000$000, 820$; 57 Div. Emissões de 1:00$ 820$000; 6 Municipaes 1906, .... 156$500; 15 Municipaes, 1922, 152$500; 30 Municipaes dec. 1555, 175$000; 50 Municipaes dec. 2097, 172$000; 10 Municipaes, dec. 1931, 192$000; 55 Municipaes dec. 1931, 192$500; 20 Municipaes dec. 1031, 103$500; 9 Municipaes dec. 1931, 194$000; 21 Emp. Popular, 4 %, 103$000; 7 Esp. Santo, 650$000; 10 Minas de 1934, 5 %, 187$000; 122 Minas de 1934, 5 %, 188$000; 7 Bello Horisonte, 7 %, 795$000; 10 Minas dec. 9716, 7 %, 849$000; 2 Ob. Minas, 9 % de 500$, 550$; 5 Ob. Minas 9 % de 200$, 202$; 14 Ob. Minas 9 % de 1:000$, 101$ 30 Ob. Minas 9 % de 1:000$000, 1:017$100.

### ACÇÕES

40 Seg. Garantia, 100$, 100$; 104 Docas de Santos, 230$000; 20 Docas de Santos, 230$000; 55 Banco do Brasil, 382$000.

### DEBENTURES

150 Fluminense F. C., 70$000

### OFFERTAS DA BOLSA

Unif, 5 %, vendedor, 840$; comprador 830$000; Div. Emissões, om. 822$ e 815$; Idem port. 835$ e 828$000; O. Thesouro (1921), 1:005$ e 995$000; Idem Ferroviarias, 1:016$ e 1:010$000.

### ESTADOAES

Rio, 100$, 4 %, comprador 103$ e vendedor 102$000; Minas, 200$, 5 %, (1934), 188$ e 187$000; O. Minas, 9 %, 1:018$ e 1:010$000.

### MUNICIPAES

Emp. 1917, port. 155$ e 153$; Dec. 1.933, 8 %, 197$ e 196$000; Dec. 3.261, 7 %, 174$000.

### BANCOS

Brasil, 383$ e 382$000.

### COMPANHIAS DE TECIDOS

Manufactora, 185$ e 150$000; Progresso Industrial, 210$000 e 200$000; Petropolitana, 140$000 e 130$000.

### COMPANHIAS DIVERSAS

Docas de Santos, nom. 232$ e 230$000; C. Bahia 480$ e 420$.

### DEBENTURES

Docas de Santos, 190$ e 188$.

## CAFE'

Abriu hontem o mercado de café disponivel calmo e com os preços mantidos nas bases anteriores.

O typo 7 foi cotado na base de 12$000 por dez kilos e os negocios levados a effeito na taboa entre os interessados foram mais animados. Os embarques se faziam em regular e as entradas eram desenvolvidas.

As vendas verificadas na abertura foram de 2.567 saccas e mais tarde 1.184 no total de 3.751 contra 2.461 ditas anteriores.

Assim fechou o mercado estacionario.

— O mercado de café a termo na abertura regulou estavel e com alta de 25 réis para abril, 50 réis para maio, 50 réis para junho, 100 réis para julho, 75 réis para agosto e inalterado o mez de março, tendo accusado vendas de 2.000 saccas.

Na 2ª Bolsa o mercado manteve-se estavel, com alta e baixa de 25 réis em seus pregões.

### COTAÇÕES POR DEZ KILOS

Typo 3 — 14$; Typo 4 — 13$; Typo 5 — 12$; Typo 6 — 12$500; Typo 7 — 12$; Typo 8 — 11$500; Typo 7 no anno passado — 17$300.

### IMPOSTOS

Imposto E. do Rio (ouro) — 5$; idem Minas (ouro) — 3$; Pauta 25 a 31-3-935 — 1$230.

### ESTATISTICA
**Entradas**

Leopoldina: Minas 3571; E. do Rio 817. 4.388.

Maritima: Minas 1960; E. do Rio 114; S. Paulo 2062. 4.136.

Cabotagem: E. Rio 1.477.

Armazem Reg. E. Rio 554.

Armazem Reg. Esp. Santo 650.

Armazens Regs. Mineiros 237.

Total — 11.442.

Idem anno passado 12.819.

Desde 1º do mez 201.628.

Média 8.766.

De 1u de julho 2.054.784.

Média 7.753.

De 1º de julho anno passado 2.570.383.

Café revertido ao stock desde o 1º de julho 40.741.

Café retirado do mercado desde o 1º do mez 11.580.

### EMBARQUES

America do Sul 7.417; Cabotagem 127. Total 7.544. Idem anno passado 1.490. Desde o 1º do mez 186.882. De 1º de julho 1.631.528. Idem anno passado 2.347.820. Stock 456.607. Menos consumo local do dia 23-3-35 — 500. Existencia — 456.107.

Idem anno passado — 679.780.

### A TERMO
**1º pregão**

Março: vend. 12$150; comprador 11$800 inalterado; abril: 11$875 e 11$750; subiu 25 réis; maio: 11$700 e 11$600; subiu 50 réis; junho: 11$600 e 11$500 subiu 50 réis; julho: 11$500 e 11$350; subiu 100 réis; agosto: 11$45 e 11$325; subiu 75 réis.

Vendas — 2.000 saccas. Posição — estavel.

### MERCADO DE SANTOS

Entradas — 45.266.

Desde 1º do mez 787.452; De 1º de julho 6.253.970; Idem anno passado 9.187.910.

Embarques — 20.321.

Desde 1º do mez 453.680. De 1º de julho 6.764.558.

Existencia — 1.732.090.

Idem anno passado 2.167.117; Preço typo 4 16$900.

Mercado: calmo.

### MERCADO DE VICTORIA

Entradas — 6.131 saccas.

Desde 1º do mez 103.047; De 1º de julho 1.029.169.

Embarques — 7.690.

Desde 1º do mez 96.201. De 1º de julho 1.099.976.

Existencia — 143.547.

Idem anno passado 208.556; Preço typo 7/8 11$400.

Mercado — estavel.

## ASSUCAR

Permanecia ainda hontem, esse mercado, em posição firme, e com os preços mantidos nas bases de vespera.

Os negocios levados a effeito, se faziam em escala regular e o mercado fechou estacionario.

— Movimento estatistico: — Entradas, nada. Saidas, 4.526. Stock, 104.220 saccos.

Cotações por 60 kilos:

Branco crystal, de 50$500 a 51-; branco crystal, de Sergipe, 49$ a 49$500; Demerara, 47$500 a 48$500; mascavo, de 41$ a rs. 42$000.

## ALGODÃO

Regulou, ainda hontem, o mercado desa fibra textil, bastante activo, tendo accusado negocios em maior escala.

As cotações não accusaram alteração e o mercado fechou calmo.

— Movimento estatistico: — Entradas, 741 fardos de Natal; saidas, 623. Stock, 5.815 ditos.

Cotações por 10 kilos:

Fibra longa — Typo Seridó, typo 3, 54$ a 55$; typo 4, 62$ a 34$.

Fibra média — Typo Sertão: Typo 3, 51$ a 52-; typo 4, 48$500 a 49$500.

Ceará:

Typo 3, nominal; typo 5, réis 45$500 a 48$.

Fibra curta — Mattas:

Typo 3, nominal e typo 5, réis 43$ a 43$500.

Fibra curta — Mattas:

Typo 3, nominal; typo 5, réis 43$ a 43$500.

Fibra curta — Paulistas:

Typo 3, 46$; typo 5, réis 44$000.

## TITULOS

O mercado de titulos funccionou, hontem, com negocios bastante desenvolvidos sobre os valores em actividade.

Accusaram as apolices da União, baixa e funccionaram frouxas. As municipaes permaneceram firmes, e os demais papeis em vigor sem alteração como se vê a seguir.

### ALFANDEGA:

Renda de hontem . 928.641$

Renda de hontem — réis . . 928.641$600.

De 1925 — 25.259:759$00.

Idem no anno de 1934 — rs. 23 796:931$300.

Differença a maior em 1935 — 1.462:827$900.

Sellos: — 52:709$200.

## CEREAES

### CENTRO COMMERCIAL DE CEREAES
### PREÇOS PARA LOTES
Minimo e maximo

| Artigos: | Unidades | |
|---|---|---|
| **Arroz:** | | |
| | Por 60 kilos | |
| Agulha amarello | 63$000 | 66$000 |
| Agulha esp. (brilhado) | 63$000 | 66$000 |
| Dito, 1ª (brilhado) | 56$000 | 58$000 |
| Dito especial | 62$000 | 64$000 |
| Dito de 1ª | 56$000 | 58$000 |
| Dito de 2ª | 46$000 | 48$000 |
| Dito de 3ª | 38$000 | 44$000 |
| Japonez especial | 48$000 | 50$000 |
| Japonez de 1ª | 46$000 | 48$000 |
| Dito de 2ª | 43 ... | 2.Ab00 |
| Dito de 2ª | 43$000 | 44$000 |
| Dito de 3ª | 36$000 | 40$000 |
| Sanga | Nominal | |
| **Alfafa:** | | |
| | Kilo | |
| Nacional ou estrangeira | $380 | $400 |
| **Amendoim:** | | |
| | Por 25 kilos | |
| Em casca | 17$000 | 19$000 |
| **Alhos:** | | |
| | Cento | |
| Nacionaes | 3$000 | 5$000 |
| Estrangeiros | 8$000 | 9$000 |
| **Alpiste:** | | |
| | Por kilo | |
| Nacional | $950 | 1$000 |
| **Bacalhão:** | | |
| | Por 58 kilos | |
| Especial | 250$000 | 270$000 |
| Superior | 225$000 | 235$000 |
| Escamudo | 170$000 | 175$000 |
| **Banha:** | | |
| | Por caixa | |
| De Porto Alegre | 160$000 | 170$000 |
| Da Laguna | 158$000 | 160$000 |
| De Itajahy | 160$000 | 170$000 |
| **Batatas:** | | |
| | Por kilo | |
| Do Interior | $6000 | $800 |
| Do Sul | $650 | $700 |
| **Cebolas:** | | |
| | Por caixa | |
| Nacionaes | 30$000 | 35$000 |
| Ervilha, kilo | 2$800 | 30$000 |
| **Farinha:** | | |
| | Por 50 kilos | |
| De mandioca especial | 18$000 | 18$500 |
| Fina | 16$000 | 16$500 |
| Entre-fina | 13$500 | 14$000 |
| Grossa | 12$500 | 13$000 |
| **Feijão:** | | |
| | Por 60 kilros | |
| Preto especial | 25$000 | 27$000 |
| Dito bom | 17$000 | 19$000 |
| Branco e meudo | 28$000 | 36$000 |
| Enxofre | 34$000 | 35$000 |
| Manteiga | 54$000 | 56$000 |
| Mulatinho | 38$000 | 40$000 |
| Fradinho nacional | 34$000 | 36$000 |
| Grão de bico, kilo | 2$600 | 2$700 |
| Lentilhas, 60 kilos | 40$000 | 42$000 |
| **Linguas:** | | |
| | Uma | |
| Defumada | 2$200 | 3$500 |
| **Lombo:** | | |
| | Por kilo | |
| De porco salgado (Mineiro) | 1$900 | 2$100 |
| Dito do Sul | 1$500 | 1$700 |
| **Herva:** | | |
| Matte | $600 | $700 |
| **Manteiga:** | | |
| Do Interior | 4$300 | 4$800 |
| Do Sul | 4$200 | 4$500 |
| **Milho:** | | |
| | Por 60 kilos | |
| Cattete, vermelho | 14$000 | 14$500 |
| Dito amarello | 13$000 | 13$500 |
| Dito mesclado | 12$000 | 12$500 |
| **Polvilho** | | |
| | Por kilo | |
| Do Norte | $500 | $600 |
| Do Sul | $350 | $400 |
| Tapioca | $450 | $600 |
| **Toucinho:** | | |
| Mineiro | 2$000 | 2$100 |
| Paulista | 2$300 | 2$400 |
| Fumeiro | 2$400 | 2$500 |
| **Xarque:** | | |
| Pura manta, nacional | 2$000 | 2$100 |
| Patos e mantas, mineiro | 1$700 | 1$800 |
| Ditos idem, do Sul | 1$800 | 1$900 |
| | Por 20 kilos | |
| Fubá mimoso | 11$500 | 12$000 |
| | Por 50 kilos | |
| Dito extra-fino | 20$000 | 22$000 |

## Movimento Maritimo

### VAPORES ESPERADOS
**DA EUROPA**

| | |
|---|---|
| Hamburgo e esc., "Monte Olivia" | 27 |
| **Abril:** | |
| Londres e esc., "H. Monarch" | 1 |
| Bordeaux e esc., "Massilia" | 2 |
| Hamburgo e esc., "Antonio Delfino" | 3 |
| Marselha e esc., "Campana" | 4 |
| Antuerpia e esc., "Persier" | 6 |
| Southampton e esc., "Arlanza" | 8 |
| Londres e esc., "Avila Star" | 8 |
| Genova e esc., "Conte Grande" | 9 |
| Genova e esc., "Princip. Maria" | 9 |
| Havre e esc., "Belle Isle" | 10 |
| Hamburgo e esc., "Gen. Osorio" | 15 |
| Londres e esc., "High Princess" | 15 |

**DOS ESTADOS UNIDOS**

| | |
|---|---|
| Nova York e esc., "Wester World" | 29 |
| Nova Orleans e esc., "Aracaju" | 30 |
| **Abril:** | |
| Nova York e esc., "Southern Prince" | 5 |
| Nova York e esc., "Parnahyba" | 6 |
| Nova York e esc., "Southern Cross" | 12 |
| Idem, "Western Prince" | 19 |
| Idem, "Pan America" | 26 |

**DO RIO DA PRATA**

| | |
|---|---|
| Rio da Prata, "H. Patriot" | 26 |
| Idem, "Cap. Norte" | 27 |
| Idem, "American Legion" | 28 |
| Idem, "Waterland" | 30 |
| Idem, "Augustus" | 30 |
| Idem "Cap Arcona" | 30 |
| Rio da Prata, "Almirante Jaceguay" | 31 |
| **Abril:** | |
| Rio da Prata e esc., "Josephine Charlotte" | 2 |
| Idem, "Monte Sarmiento" | 3 |
| Idem, "Southern Prince" | 4 |
| Idem, "San Francisco" | 6 |
| Idem, "Mendoza" | 7 |
| Rio da Prata, "Alpherat" | 8 |
| Idem, "High Monarch" | 9 |
| Idem, "Gen. San Martin" | 9 |

**DE CABOTAGEM**

| | |
|---|---|
| Porto Alegre e esc., "Aratimbó" | 26 |
| Recife e esc., "Itapuca" | 23 |
| Laguna e esc., "Anna" | 27 |
| Porto Alegre e esc., "Commandante Castilho" | 27 |
| Recife e esc., "Bocaina" | 28 |
| P. Alegre e esc., "Comte. Capella" | 28 |
| Idem e esc., "Itatinga" | 29 |
| Cabedello, "Araraquara" | 30 |

### VAPORES A SAIR
**PARA A EUROPA**

| | |
|---|---|
| Londres e esc., "H. Patriot" | 26 |
| Hamburgo e esc., "Cap. Norte" | 27 |
| Genova e esc., "Augustus" | 30 |
| Hamburgo e esc., "Cap. Arcona" | 30 |
| Finlandia e esc., "Equator" | 30 |
| Amsterdam e esc., "Waterland" | 30 |
| Havre e esc., "Lipari" | 31 |
| **Abril:** | |
| Antuerpia e esc., "Josephine Charlotte" | 2 |
| Hamburgo e esc., "Monte Sarmiento" | 3 |
| Inglaterra e esc., "Somme" | 4 |
| Finlandia e esc., "San Francisco" | 8 |
| enova e esc., "Mendoza" | 7 |
| Rotterda me esc., "Alpherat" | 8 |
| Londres e esc., "H. Monarch" | 9 |
| Hamburgo e esc., "General San Martin" | 9 |
| Hamburgo e esc., "Raul Soares" | 10 |
| Rotterdam e esc. "Zaaland" | 11 |
| Bordeus e esc., "Massilia" | 12 |
| Havre e esc., "Auriny" | 12 |

**PARA OS ESTADOS UNIDOS**

| | |
|---|---|
| Boston e esc., "Algic" | 24 |
| Nova York e esc., "American Legion" | 28 |
| Nova Orleans e esc., "Jaboatão" | 29 |
| N. Orleans e esc., "Bibbio" | 30 |
| **Abril:** | |
| N. York e esc., "Ayuruoca" | 2 |
| Idem, "S. Prince" | 4 |
| Philadelphia e esc., "Capella" | 10 |
| N. York e esc., "Westehr World" | 11 |
| N. Orleans e esc., "Parnahyba" | 14 |

**PARA O RIO DA PRATA**

| | |
|---|---|
| Rio da Prata, "Monte Olivia" | 27 |
| Idem, "Western World" | 29 |
| **Abril:** | |
| Rio da Prata e esc., "Highland Monarch" | 1 |
| Idem e esc., "Massilia" | 2 |
| Idem, "Antonio Delfino" | 3 |
| Idem, "Campana" | 4 |
| Idem, "Northern Prince" | 5 |
| Idem, "Persier" | 6 |
| Idem, "Arlanza" | 8 |
| Idem, "Avila Star" | 8 |
| Idem, "Conte Grande" | 9 |
| Idem, "P. Maria" | 9 |
| Idem, "Belle Isle" | 10 |
| Idem, "Southern Prince" | 12 |

**PARA CABOTAGEM**

| | |
|---|---|
| Iguape e esc., "Pirahy" | 27 |
| P. Alegre e esc., "Cte. Alcidio" | 27 |
| Idem, "Chuy" | 27 |
| P. Alegre e esc., "Itaguera" | 27 |
| Idem "Itapuhy" | 28 |
| Cabedello e esc., "Aratimbó" | 28 |
| S. Matheus esc., "Celeste" | 28 |
| Porto Alegre e esc., "Itapuca" | 28 |
| Manáos e esc., "A. Penna" | 29 |
| Cabedello e esc., "Itapuca" | 29 |
| Belém e esc., "Com. Castilho" | 30 |
| Recife e esc., "Piratiny" | 30 |
| Launa e esc., "A. Nascimento" | 30 |
| P. Alegre e esc., "Bocaina" | 30 |
| Penedo e esc., "Itatinga" | 31 |

## AMA SECCA

Precisa-se de uma ama secca na Rua Barão de Ubá, 148.


**Apolices Mineiras de Consolidação:**

APRENDA A ECONOMISAR, adquirindo com 20$000 uma APOLICE de 200$000 com juros annuaes de 5 % e sorteios semestraes sendo o premio maior em junho de 500:000$000 e em dezembro 1.000:000$, num total respectivamente de 720:000$000 e 1.280:000$000 além de milhares de amortização ao par, durante 40 ANNOS.

NAS SORTES — bilhete branco capital perdido.

NAS APOLICES NÃO PREMIADAS — CAPITAL ECONOMIZADO E JUROS ACCUMULADOS.

Dirijam-se á C. I. T. A. Ltda. — Rua Candelaria — Esquina de S. Pedro — Junto á Igreja

Aos que adquirirem ou virem adquirir Apolices de Consolidação da Divida Interna de Minas Geraes, em nossa organização C. I. T. A pelo systema acima terão direito a uma Apolice integralizada, uma vez que os 4 ULTIMOS ALGARISMOS do numero da Apolice coincidam com os 4 U. A. do primeiro premio da primeira LOTERIA FEDERAL dos mezes de Março — Abril — Maio corrente. A reclamação deverá ser feita em nosso escriptorio com a apresentação da cautela com o numero da Apolice, dentro de 10 dias após a extracção.


# MARITIMAS

### VARIAS NOTICIAS

O Syndicato dos Commissarios da M. Mercante, pela sua directoria, está distribuindo aos seus associados a seguinte circular:

"Tendo chegado ao conhecimento do Syndicato dos Commissarios da Marinha Mercante o facto de alguns collegas accumularem a bordo de alguns navios as suas funcções com as de enfermeiro, facto este de grande responsabilidade, pois o exercicio da medicina illegal é um crime previsto pelas nossas leis penaes, avisamos ao companheiro que o Syndicato absolutamente não dará defesa áquelle que fugindo ás suas funcções venha desempenhar outra para ser agradavel a terceiros.

Esperamos portanto que os companheiros se neguem terminantemente ao desempenho dessa missão que para tal exige ainda uma carta adquirida, por concurso, na Saude Publica."

— Rebocando o vapor "Sabará", parte amanhã, ás 16 horas, com destino á Bahia, o rebocador de alto mar "Commandante Dorat" do commando do capitão Craveiro.

— O chefe do governo assignou decreto na pasta da Marinha, concedendo a Medalha da Victoria e a Cruz de Campanha nos officiaes da Marinha Mercante abaixo mencionados: Commissario José Francisco Conde e aos primeiros machinistas Oscar dos Santos Amóra e Alfredo João da Nobreza.

— De regresso dos portos do Norte fundeou hontem na Guanabara o paquete "Manáos". Por occasião da visita regulamentar da Policia Maritima os passageiros apresentaram em vez de cartões menu's servidos escripturados nas costas dos mesmos... O navio foi interdictado. Uma balburdia alucinante. O barco atracou, emfim, ao meio dia e os passageiros, depois da grande massada por que passaram, desemservidos, escripturados nas cosas palavras do Bartholomeu — "Servir ao Lloyd é servir á Patria"...


**GRIPPE E SUAS CONSEQUENCIAS PHYMATOSAN AGE COM SEGURANÇA VIDRO POPULAR 2$500**

# Ovação, Como Vaticinamos, Manteve-se Invicta Em São Paulo

## Derrotou Rhumba por dois corpos

Ovação, que ha algumas semanas levantara o Classico Raphael de Barros Filho, prova que marcou a estréa da nova geração, obteve, ante-hontem, em São Paulo, o seu segundo triumpho classico.

A filha de Silver Image voltou a derrotar Rhumba, que a escoltara na carreira anterior. Desta feita, acreditava-se que Rhumba pudesse offerecer-lhe uma resistencia mais effectiva, pois largando em más condições no Premio "Raphael de Barros Filho", difficilmente pudera ameaçar as posições da vencedora. Fomos dos que partilharam deste ponto de vista, sem comtudo, sobrepor a vencida de hontem a sua vencedora. Esta, independente das circumstancias desfavoraveis que enleiaram Rhumba, deixara formosa impressão, parecendo capaz de rehabilitar o Haras Jaçatuba dos insuccessos dos annos anteriores. Não era crivel que um estabelecimento apparelhado como os dos irmãos Assumpção, continuasse por tão longo tempo na penumbra. Este raciocinio fortaleceu em nós a impressão de que a victoria da filha de Silver Image não fôra tão circumstancial como podia parecer. O seu successo de ante-hontem prova-o cabalmente. A filha de Imbuya manteve-se, invicta e sagrou-se ao mesmo tempo, o melhor producto de dois annos apparecido.

Rhumba foi batida facilmente por dois corpos, emquanto Fleur d'Amour, seu companheiro, arrematava em terceiro a mesma distancia, precedendo Tomate que foi o ultimo. Como só em novembro a potranca alazã terá para o futuro compromissos a satisfazer, na Moóca, é provavel que seja remettida para a nossa capital, onde já no primeiro domingo de abril, disputará o Classico "Inicio".

A invicta filha do rival de Blandford, marcou para o seu compromisso de ante-hontem, o tempo de 57"5 para 900 metros.

---

Um resultado que chamou grandemente a attenção no "meeting" de domingo, foi o da carreira ganha pela egua Noblesse.

Trata-se duma companheira de Ovação, que poucas semanas antes estreára nas pistas locaes, com pleno exito.

Ante-hontem, a filha de Apelle, subindo de turma, venceu ainda mais facilmente, deixando o segundo collocado a tres corpos. Não ha duvida que estamos deante dum exemplar de futuro, muito capaz de reeditar as façanhas de Royal Car em São Paulo. Sangue, não lhe pecam melhor. Appelle, seu pae, foi um grande cavallo nas pistas, obtendo innumeros successos, de caracter internacional.

Na reproducção, o filho de Sardanapale já provou magnificamente, fornecendo Caniello, ganhador do Gran Prix, de Paris.

Foi o seguinte o resultado das demais carreiras:

Premio "Consolação" — 1.000 metros:
JACOBINA, fem., cast., S. Paulo, 5 annos, Sang Froid e Impresion, do sr. Th. Lara Campos, 53 kilos, R. Sepulveda .. .. .. .. .. .. 1º
E' Paulista, 53 kilos, C. Fernandez .. .. .. .. .. .. 2º
Gerland, 53 kilos, E. Gonçalves .. .. .. .. .. .. 3º
Correram mais: Quingombó, Saxonia, Canopus, Lumar e Tezar.
Ganho por 4 corpos; do 2º ao 3º, 2 corpos.
Tempo: 64"5.
Rateios: 13$900 em 1º, dupla (14), 30$300.

---

Premio "Extra" — 3.000 metros — 1.450 metros:
EMBAIXATRIZ, fem., cast., 5 annos, Irlanda, St. Donahg e Lady Linet, do sr. A. Ferraz Junior, 50|51 kilos, H. Herrera .. .. .. .. 1º
Jaguaryahiva, 53|53 1|2 kilos, S. Gutierrez .. .. .. 2º
Zizi, 54 kilos, L. Gonzalez .. .. .. .. .. .. .. 3º
Correram mais: Xaquema, Helvetia, Tartamudo, São Sepé, Martini e Legioloce.
Ganho por 1|2 corpo; do 2º ao 3º, 2 corpos.
Tempo: 95".
Rateios: 70$700 em 1º, dupla (13), 53$200.

Premio "José G. Nogueira" (1ª Eliminatoria) — 8.000 — 900 metros:
OVAÇÃO, fem., alaz., 2 annos, S. Paulo, Silver Image e Imbuya, dos srs. E. e A. Assumpção, 51|52 kilos, A. Molina .. .. .. .. 1º
Rhumba, 51|52 kilos, L. Gonzalez .. .. .. .. .. .. 2º
Fleur d'Amour, 53 kilos, F. Biernaczky .. .. .. .. .. .. 3º
Tomate, 53 kilos, C. Fernandez .. .. .. .. .. .. .. 4º
Ganho por 2 corpos; do 2º ao 3º, 2 corpos.
Tempo: 57" 1|5.
Rateios: 31$200 em 1º; dupla (13), 21$900.

Premio "Experiencia" — 1.450 metros — 3.000:
JACOBINA, fem., cast., 5 annos, S. Paulo, Sang Froid e Impresion, do sr. Th. Lara Campos, 54|51 kilos, O. Serra .. .. .. .. .. 1º
Ferulha, 54 kilos, J. Montanha .. .. .. .. .. .. .. 3º
Correram mais: Mariola, In veoso, Galmita, Ubá e Golden.
Ganho por 3 corpos; do 2º ao 3º, 2 corpos.
Tempo: 94" 3|5.
Rateios: 139$000 em 1º; dupla (24), 56$.

Premio "Extra" (A), 3.000 — 1.650 metros:
NOBLESSE, fem., cast., 3 annos, Inglaterra, Apelle e Bemax, dos srs. E. A. Assumpção, 51|52 kilos, A. Molina .. .. .. .. .. .. 1º
Canuta, 51 kilos, J. Montanha .. .. .. .. .. .. 2º
Anna May, 51|51 kilos, O. Mendes .. .. .. .. .. .. 3º
Correram mais: Yonne, Bettyrbeth, Miss Primrose, Andes e Confesion.
Ganho por 3 corpos; do 2º ao 3º, cabeça.
Tempo: 110".
Rateios: 12$100 em 1º, (dupla 14), 87$100.

Premio "Progredior" — 4.000 — 1.450 metros:
APGA, fem., tord., 3 annos, S. Paulo, Visigodo e Argentina, da senhorinha Suelly M. Camiso, 54 kilos, A. Arthur .. .. .. .. 1º
Santonina, 50|47 kilos, L. Lobo, ap. .. .. .. .. .. 2º
[illegible], 56 kilos, O. Mendes .. .. .. .. .. .. 3º
Correram mais: — Mandchuria, Quebranto, Juiz Nivac.
Não correram: Anchuza e Nostalgia.
Ganho por 2 corpos; do 2º ao 3º, cabeça.
Tempo: 94" 2|5.
Rateios: 145$400; dupla (24) 71$300.

---

Premio "Mixto" — 3.000 — 1.550 metros:
BUGOT, fem., al., 4 annos, S. Paulo, Abd-el-Krim e Ditosa, do sr. Balthazar Ribeiro, 50|47 kilos, L. Lobo, ap. .. .. .. .. .. .. 1º
Sonedora, 54 kilos, J. Nascimento .. .. .. .. .. .. 2º
Arlette, 31 kilos, H. Herrera .. .. .. .. .. .. .. 3º
Correram mais: Dog of War, Amparo, Marqueza, King Kong, Baby, Palhacito.
Não correu: Mireille.
Ganho por 2 corpos; do 2º ao 3º, 2 corpos.
Tempo: 110".
Rateios: 49$800 em 1º; dupla (23), 34$900.

---

Premio "Supplementar" — 3.000 — 1.650 metros:
NO' CEGO, masc., al., 3 annos, S. Paulo, Aymestry e Dame de France, dos srs. E. e A. Assumpção, 54 kilos, A. Molina .. .. .. .. 1º
Ziza, 54 kilos, L. Gonzalez .. .. .. .. .. .. 2º
Pinocha, 51 kilos, J. Montanha .. .. .. .. .. .. 3º
Correram mais: Baguassu', Astria e Efetivo.
Não correu Servidor.
Ganho por 1 corpo; do 2º ao 3º, 1 corpo.
Tempo: 108" 3|5.
Rateios: 28$400 em 1º, dupla (34), 28$.

Premio "Excelsior" — 3:500$ — 1.700 metros:
UNIVERSO, masc., cast., 8 annos, S. Paulo, Novelty e Engeitada, do sr. L. P. [illegible]ado, 53 kilos, L. Gonzalez .. .. .. .. .. .. 1º
Thin'na, 55 kilos, C. Fernandez .. .. .. .. .. .. 2º
[illegible], 55 kilos, F. Biernaczky .. .. .. .. .. .. 3º
Correram mais: Almanzora, Kazoo e Gracia.
Ganho por 2 corpos; do 2º ao 3º, 2 corpos.
Tempo: 109".
Rateios: 36$400 em 1º, dupla (23), 56$100.

Premio "Internacional" — 3.000 — 1.650 metros:
YAK, masc., al., 5 annos, S. Paulo, Feuillage e Ophelia, do sr. Luiz Street, 51 kilos, H. Herrera .. .. .. .. .. .. 1º
[illegible], 35 kilos, C. Fernandez .. .. .. .. .. .. 2º
Rouge, 55 kilos, A. Molina 3º
Correram mais: Xavéo, [illegible] Cubas, Taborda, Bambori, Platero, Enemigo, Predilecto.
Não correu: Marcilegi.
Ganho por 1 corpo; do 2º ao 3º, 2 corpos.
Tempo: 109" 2|5.
Rateios: 29$100 em 1º; dupla (23), 50$800.
Raia: optima.
Movimento de apostas: réis 339:145$.

---

### Adquirido pelo sr. Flores da Cunha um excellente "performer" argentino

Foi adquirido pelo sr. Flôres da Cunha, para actuar em nosso turf, o cavallo Macaco ex-Madcap.

O filho de Craganour e Menosl, que foi em Palermo uma das figuras mais representativas da geração de Cute Eyes, achava-se actualmente em Maronas, intervindo com grande exito em carreiras destinadas á primeira turma. Ainda no domingo anterior, com 61 kilos, figurava como favorito no "handicap" central do programma, que em sua ausencia foi ganho por Antidoto.

Este filho de Caboclo cobriu 2.000 metros em 120" 4|5, tempo tambem record em Maronas.

Macaco, uma vez chegado á nossa capital, ficará entregue aos cuidados do treinador Gabino Rodriguez.

---

### Estes jornalistas provincianos...

Um jornal provinciano, destes cuja existencia está condicionada ao predominio de determinadas situações politicas, saiu a campo para defender o interventor do Rio Grande do Sul, de criticas que lhe fizemos á personalidade turfista.

O advogado foi inefficiente e desastrado na defesa.

Inefficiente porque, como celebre gladiador, atacado no ventre, situou o broquel no peito. Que tem a ver os senhores Luiz A. de Castro e Eduardo Bahia, com as nossas criticas á attitude interventorial, que, unicamente a Pedro Costa e outros poderiam favorecer?

Por que o idiotismo de invocar a influencia de um e doutro, maximé quando o proprietario da Lepido tinha motivos para crer-se visado pelas mesmas criticas?

Positivamente o sr. articulista da provincia caiu das nuvens.

Se a sua defesa foi inefficaz e infeliz, mostrou-se não menos desastrada.

Apodar o turf do Rio de "sabidamente corrupto e mercenario", é leviandade e falta de escrupulo que não se justifica em quem tenha um pouco de sizudez e bom senso.

Fosse menos rasteira a fonte do insulto e seria mesmo o caso do Jockey Club Brasileiro, como legitimo representante do turf carioca repellir energicamente a deselegancia do chronista "tabaréo".

E' de crer que o sr. Flores da Cunha, em quem não hesitamos em reconhecer outras qualidades de sportman, dispense defesa tão fraca.

### Uma reunião hippico-politica

PORTO ALEGRE, 25 (A. B. — Como nos outros domingos, realizou-se mais uma corrida promovida pela Sociedade Protectora do Turf. O general Flores da Cunha, assiduo e apreciador das carreiras de cavallos, já estava numa roda de amigos. Palestravam sobre o momento politico. Em dado momento um procer gau'cho falou sobre a ida do capitão João Alberto aos pampas. O general Flores se limitou a dizer que o sr. João Alberto foi tratar de interesses particulares e não de politica.

Quando a conversa já ia bem animada, approximou-se da roda um jornalista, como sempre, curioso e "bisbilhoteiro" e que queria saber do general o que significava a prophecia do sr. João Alberto para uma revolução dentro de quatro annos. O general sorriu. O reporter insiste na pergunta ao que o general responde com um ar de riso: — "Meu caro amigo deixemos a politica de lado. Vamos ver qual é o cavallo victorioso desta tarde"! O jornalista quiz fazer mais uma pergunta. O general Flores, que estava de espirito prevenido para recebel-a, fingiu não escutar, continuando a esbaforar o seu charuto, dirigindo-se para a archibancada social, afim de assistir a saida dos animaes que estavam a postos.

E assim começou a carreira.

O primeiro pareo foi disputado na distancia de 1.200 metros, tendo como vencedor, em primeiro logar, Fami, seguido de Hydroplano, com o tempo de 79 4|5.

No segundo pareo venceram Terror e Guarany, com o tempo de 80 2|5. O terceiro pareo foi corrido com a distancia de . . 1.[illegible] metros, tendo como seus vencedores Bohemio e Picola. Tempo: 105 4|5. O quarto pareo que foi disputadissimo, venceu Estilhaço, que veiu seguido de Jaguaribe e Paladino, os quaes chegaram empatados. Este pareo foi corrido com a distancia de 1.500 metros no tempo de 99". Com a distancia de 1.600 metros, foi corrido o quinto pareo do qual sairam vencedores Pyrotechnico e Volatil com o tempo de 104".

Sexto pareo — Este pareo foi disputadissimo, chamando a attenção dos apreciadores do turf para a posição em que se alinha Farroupilha. Na saida, Farroupilha pega a frente, mas logo adeante perde para entregar a Nego, que parecia ser o vencedor. Na recta final, Farroupilha alinha-se e deixa Nego para trás. Ao passar pelo signal indicador da victoria, Farroupilha vinha á frente, tendo sá na rectaguarda Nego. O tempo deste pareo foi de 97 3|5.

Setimo pareo — Venceram em primeiro Revolução, e em segundo, Escudo. Tempo: 104". Oitavo pareo — distancia 1.700 metros — Venceram em primeiro, Doz e em segundo, Jano. Tempo: 111 2|5. Nono pareo. — Distancia — 1.600 metros — venceram Bujarin e Blacamas, tempo 103. Decimo pareo — Distancia, 1.700 metros — Venceram em primeiro, Compromisso, em segundo Cacha. Tempo: 109".

O movimento geral das apostas foi de 76:950$.

# Diario Sportivo

## O "Certame" do Club de Regatas Gragoatá

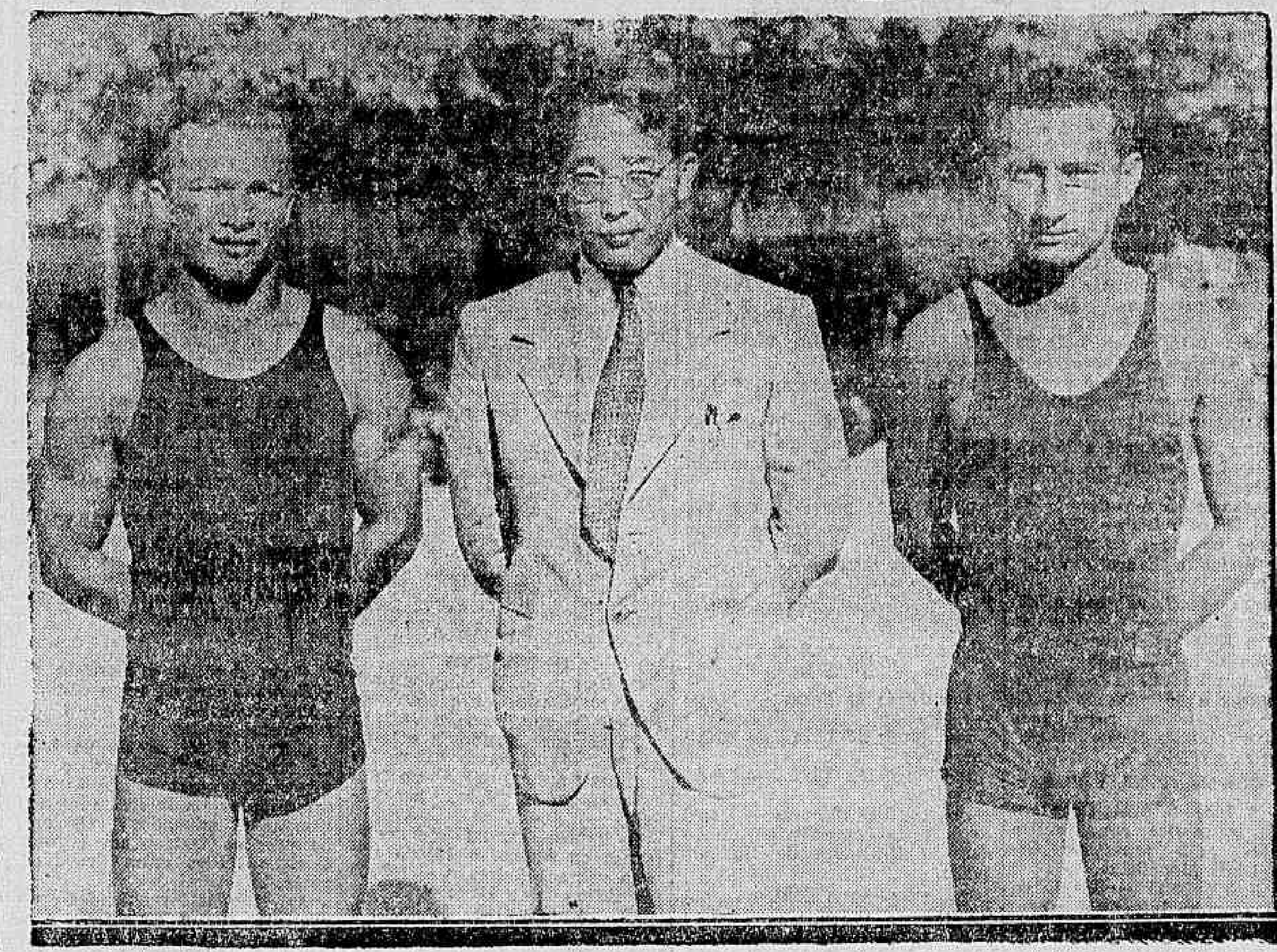

Benevenuto Nunes e Manoel da Rocha Villar, "recordmen" dos 400 metros de costas e de peito, ladeando o technico Kiyo Saito

O "certame" do G. Regatas Gragoatá, realizado domingo ultimo, na piscina do Fluminense F. Club, sob o patrocinio da L. C. N., reuniu grande numero de concurrentes, principalmente infantis. No "cliche" acima, vemos defensores do Tijuca, Gragoatá e Fluminense. Nas extremidades, João de Carvalho, vencedor dos 100 metros novissimos, e Maria José de Carvalho, detentora do "record" 50 metros "costas" — meninas ambos pertencentes ao gremio "cajuti".

### A carreira mais rica do mundo

Só agora chegam á nossa capital noticias do desfecho do "Sta. Annita's Handicap", importante carreira internacional disputada no novo hippodromo da California.

O vencedor da grande prova, cua dotação para o primeiro attinge á somma de 108.000 dollares (1.728:000$), foi Assucar, parelheiro de fé de officio até então modesta, mas que se achava bastante beneficiado no "handicap". Equipoise e Cavalcade, os dois grandes favoritos do publico yankee, não se collocaram, arrematando um em 7º e outro em 10º.

### Vendida uma egua da importação Camisa

A egua Gaia, uma filha de Galien, importada do Uruguay, pelo sr. Oswaldo G. Camisa, que estava em trato entre este "turfman" e o sr. Theotonio Lara Campos Jr., foi, afinal, adquirida, hontem, por este turfman.

A nova companheira do Soissons será entregue aos cuidados profissionaes de Ricardo Cruz.

### A manhã de hontem na grama

Esteve pouco animada a grama, hontem pela manhã. Logramos constatar apenas os galopes dos seguintes productos novos: Natal (L. Mezzaros) por Taciturno e Leda e Blacknight (Iad). Ambos galoparam, procurando reconhecer o terreno.

Além destes dois, compareceu a potranca Cortezia (Iad), por Aymestry e Arbitragem. A pensionista de Trajano de Carvalho como os que a precederam, foi apenas estendida.

Tres productos de mais idade: Bramador, Ouro e Eckner, tambem voltaram a experimentar a pista gramada. Os pensionistas de Paulo Rosa não foram submettidos a provas severas.

### Uma egua paulista transferida de propriedade

A egua Jacobina, que vem de obter applaudido "doublet" na capital paulista, triumphando por quatro a tres corpos, respectivamente, nas duas carreiras em que tomou parte, foi transferida para a propriedade do sr. Th. Lara Campos Netto, filho do primitivo dono da descendente de Sang Froid.

### Igualado em Palermo o "record" de Soplido

Numa das carreiras communs do programma de Palermo, no dia 17 de março, o cavallo Last Pet derrotando Martin Pescador, cobriu em 120" 4|5 a distancia de 2.000 metros.

O filho de Corot egualou assim o record de Soplido, registado no Hippodromo Argentino em 1926.

### Dois cavallos que mudam de traiador

Passaram, hontem, para as cocheiras do treinador Nelson Peres, os cavallos irlandezes Tropical e Rayon, cuidados até então por Eudacio Moreira.

### Colonna no estaleiro

A tordilha Colonna, que tão bellos exitos obteve no Hippodromo da Gavea, em 1934, foi submettida a efficaz tratamento. Nas cocheiras de seu treinador, o jockey Nelson Pires, foi applicada fomentação caustica nos joelhos da filha de Visigodo.

## BASKET-BALL

### Torneio Aberto de Basket-Ball

**VILLINO, BOLA PRETA E CITY BANK, FORAM OS VENCEDORES DOS JOGOS INAUGURAES**

A noite de sabbado foi a de inicio do II Torneio Aberto de Basketball do Brasil, promovido pela Liga Carioca de Basketball.

Se não foi grande a assistencia, foi, comtudo, superior á que arcorreu ao primeiro certame, em 1934. Bastante foi o enthusiasmo reinante, mormente da primeira prova, entre o Villino e A. F. C., respectivamente, 2º e 1º teams do Villa Isabel e America F. C., em face da vigorosa reacção dos rubros no segundo tempo. Impeccavel foi a conducto dos pelejantes. Apenas o fiscal Mario de Oliveira, por ter dissentido da actuação do arbitro Alvaro Affonso, abandonou intempestivamente o seu posto, sendo substituido pelo sr. Marum Curi.

1º jogo — A. F. C. — (America F. C.) x Villino (2º do Villa Isabel) — 1º tempo: Villino, 11x7. Final: Villino, 17x15. Arbitro: Affonso Lefever. Fiscal: Fernando Zurbi.

2º jogo — Alliados de Campo Grande x Expresso Bola Preta — 1º tempo: Bola Preta, 12x6. Final: Bola Preta, 26x16. Arbitro: Alvaro Affonso. Fiscal: — Mario de Oliveira, depois Marum Curi.

3º jogo — City Bank x C. A. Independente — 1º tempo: City Bank, 11x3. Final: City Bank, 18x11. Arbitro: Alvaro Affonso. Fiscal: Marum Curi.

**CAMPEONATO DE BASKET-BALL DE NICTHEROY**

Proseguiu, ante-hontem, o campeonato de Basketball do Centenario de Nictheroy, no ring do Club de Regatas Icarahy.

No encontro travado entre as turmas do Marte A. C. e do Centro Alberto Torres, venceu o Centro Alberto Torres, por . . 40x12.

— Grupo de Regatas Icarahy x Icarahy Praia Club. Saiu vencedor o Grupo de Regatas Icarahy, por 15x14.

### Liga Carioca de Basket

**II TORNEIO ABERTO DE BASKET-BALL**

De accordo com o art. 12 do regulamento, foram feitas as seguintes opções:

Adolpho Marques, pelo Internacional;
Pedro José de Arauo Gomes, pelo Rapido;
Mario Novaes, pelo Rapido;
Agenor de Souza, pelo Tricolor;
Francisco Orlando Guida, pelo Tricolor;
Elpidio Rabello Junior, pelo Villino;
Adherbal Thomé da Silva, pelo Villino;
Norival Pinto Silva, pelo City Bank;
José Paiva da Silva, pelo Villa Izabel;
Alvaro R. Macedo Sobrinho, pelo C. R. Botafogo;
Aloysio S. Bastos, pelo C. R. Botafogo;
Max Reynaud, pelo S. C. Olympico;
Armando B Carvalho, pelo F. F. C.;
Alvaro Freitas Coelho da Rosa, pelo F. F. C.;
Alceu Baptista, pelo F. F. C.;
Roberto Cunha Pires de Amorim, pelo F. F. C.;
José de Azevedo Espinola, pelo F. F. C.;
Jorge Fred, pelo Natação e Eurico Gomes, pelo Grupo da Bola Verde.

Doenças ano-rectaes
Dr. Lauro Borges
Tratamento das hemorrhoidas sem operações e sem dôr
RODRIGO SILVA, 14-3.º
2-1250

JOIAS DE OURO Brilhantes Diamantes
os melhores preços — Joalheria Paz, rua Uruguayana n.º 47 — Perto Rua Ouvidor.

## REMO

### Campeonato Brasileiro de Remo

**OS IRMÃOS POPOVITCH VENCERAM AS ELIMINATORIAS DO OUT-RIGGER A DOIS**

Nas eliminatorias de remo, domingo realizadas, para o Campeonato Brasileiro de Remo os irmãos Popovitch venceram, classificando-se no out-rigger a dois.

### A inclusão dos jornalistas no Instituto dos Commerciarios

**NOVOS APPLAUSOS A' A. B. I.**

Ao presidente da Associação Brasileira de Imprensa foi enviado o seguinte telegramma:

"O parecer do Conselho Nacional do Trabalho, favoravelmente á inclusão dos jornalistas no Instituto dos Commerciarios, representa uma victoria dos esforços do brilhante confrade, a quem felicito e agradeço, em nome dos jornalistas mattogrossenses. — Cordiaes saudações, Benjamin Duarte Monteiro, presidente da Associação de Imprensa de Matto Grosso."

### Permittindo o estacionamento de vehiculos em diversos logradouros publicos

**UM COMMUNICADO DA A. B. I.**

A' Associação Brasileira de Imprensa, o sr. Edgard Pinto Estrella, Inspector Geral do Trafego, enviou o seguinte edital, para divulgação:

"O Inspector do Trafego da Policia do Districto Federal, nos termos dos artigos 1º e 102º, do decreto n. 15.614, de 16 de agosto de 1922, (Regulamento de Vehiculos), revigorado pelo artigo 20º do decreto n. 22.332, de 10 de janeiro de 1933, resolve que, da data da publicação do presente edital, seja permittido o estacionamento de vehiculos das 17 ás 10 horas nas ruas da Alfandega, General Camara, Theophilo Ottoni, Rosario e São Pedro, revogadas assim as prohibições contidas nos editaes baixados, respectivamente, em 13 de setembro de 1926, em seu artigo 1º e 15 de março de 1932, em seu artigo 4º. Inspectoria do Trafego da Policia do Districto Federal, em 15 de março de 1935. O Inspector do Trafego. — (a.) Edgard P. Estrella".

# Diario Sportivo

Phases do encontro de domingo no campo do Botafogo. A' esquerda, Bahianinho, o "scorer" da Bahia; em baixo, o primeiro goal bahiano, marcado pelo antigo ponteiro do Flamengo; ao alto, os dois scratches que se encontraram

# A Má Actuação do Juiz Prejudicou o Resultado da Peleja

## Por 5x3 Venceu o Flamengo

### Transcorreu Brilhante o Match --- Treino em Que Tombou a Equipe Rubra

A esquadra do Flamengo que evidenciou uma fórma admiravel

O America e o Flamengo fizeram, hontem, na praça de sports do primeiro, um ensaio preparativo dos seus quadros, que terão que intervir nos jogos da temporada entrante.

O treino revestiu-se de um caracter de accentuada animação, povoando as dependencias da séde dos americanos de torcedores enthusiastas dos partidos que se exercitavam.

E foi num ambiente animador, com as archibancadas e geraes bastante cheias, que se desenrolou o treino dos rubros com os rubro-negros.

O exercicio teve a duração dos jogos internacionaes, fazendo os quadros dois half-times de 45 minutos cada um.

As equipes, sob as ordens do sr. Carlos de Oliveira Monteiro, desenvolveram actuação apreciavel, disputando a victoria palmo a palmo. No tempo inicial patenteou-se notavel equilibrio de forças, terminando essa etapa com o score de 2 x 2. Na phase final o Flamengo, com a sua possante artilharia, elevou a contagem para cinco, emquanto os rubros assignalavam apenas mais um tento.

Raymundo, que jogou no segundo tempo, teve uma actuação relevante, impedindo que o seu arco caisse por mais de uma vez. Foi mesmo o exguardião do Bomsuccesso um dos serios obstaculos ás incursões do quadro do America.

Carlos Alves, Barbosa e Reynaldo foram preciosos auxiliares do successo do quadro, pela acção que desenvolveram na defesa. Alfredo, Jarbas, Roberto e Beijinho foram os players que se destacaram na linha de frente, empenhando pela boa apresentação da turma. Aliás, todo quadro jogou bem.

No America, aconteceu quasi [illegible] Vital, Walter, [illegible] no, Carolla e Orlandinho, todo team jogou de fórma a agradar.

A impressão deixada pelos rapazes do esquadrão vermelho foi boa, bem como excellente foi a do conjunto flamengo.

**OS TEAMS**

As esquadras lutaram com as seguintes constituições:

FLAMENGO — Germano (depois Raymundo); Carlos Alves e Marin (depois Albino); Delvaux (depois Waldyr); Barbosa (depois Flavio) e Reynaldo; Roberto, Beijinho, Alfredo, Nelson e Jarbas (depois Alcebiades).

AMERICA — Walter (depois Helion); Vital e Cachimbo; Ferreira, Oscarino e Passato; Lindo, Clovis, Carolla, Ismael e Orlandinho.

**OS GOALS**

Os tentos foram: Alfredo — [illegible] Roberto — 2; Jarbas — 1, [illegible] do vencedor e adquiridos por Orlandinho, Carola e Clovis os do vencido.

## Manoel da Rocha Villar e seu "record"

Manoel da Rocha Villar, o destacado nadador da Marinha, além de ter batido, domingo, á tarde, o "record" sul-americano de 400 metros, livre, passou nos 300 metros, com 3'40 2|5, que é melhor que o "record" sul-americano pertencente a Sebastião Barrios com 3,51.

Manoel da Rocha Villar fez os seguintes tempos :

100 metros — 1,07 3|5.
200 metros — 2,22 4|5.
300 metros — 3,40 2|5.
400 metros — 5,01 1|5.

Villar foi muito applaudido pela assistencia.

## Como Transcorreu o Encontro de Bahianos e Fluminenses

### DOIS GOALS CONQUISTADOS EM OFF-SIDE

A victoria do scratch bahiano sobre a selecção fluminense, não convenceu. No triumpho contribuiram, não resta duvida, alguns factores independentes de esforço E' preciso ver, por exemplo que Virgilio Fredigh, o juiz, commetteu erros que prejudicaram o transcorrer da partida.

Os fluminenses, de quem se esperava uma resistencia mediocre, pela desordem que caracterizou a formação do quadro, surpreenderam. Realmente, fizeram muito mais do que se esperava. Os bahianos que tiveram mais tempo e, principalmente, mais recursos de preparação, encontraram uma resistencia tenaz, robustecida de um enthusiasmo incalculavel.

**FALHAS DO JUIZ**

A actuação de Virgilio Fredigh foi bem fraca. Sem duvida alguma, o conhecido arbitro prejudicou os fluminenses. Acreditamos na sua imparcialidade — e assignalando esses erros não se pretende levantar nenhuma duvida — mas isso não impede a realidade dos prejuizos que inutilizaram o esforço dos fluminenses. Virgilio Fredigh assignalou dois goals em off-side dos bahianos, conquistados ambos por Bahianhinho.

**A ACTUAÇÃO DOS FLUMINENSES**

No quadro fluminense, Marques praticou algumas boas defesas. A zaga não esteve positivamente feliz. Na linha media, destacou-se o center half Og, um elemento incansavel. Os halves, regulares. No ataque, destacaram-se Bonin e Paschoal. Mas, todos actuaram bem

**OS BAHIANOS**

Os melhores homens do quadro bahiano foram Del Vecchio, arqueiro e Romeu ,center forward. Um e outro agradaram plenamente. Na zaga, destacou-se Carapicú. Os halves de ala foram os melhores da linha media, Nésinho, center half, fraco. No ataque, Bahiano e Romeu, os melhores.

**OS TEAMS**

BAHIANOS — Del Vecchio; Carapicú e Biza; Nouca, Nézinho e Carlito; Bahianinho, Novinha, Romeu, Ignacio e Gazinho.

FLUMINENSE — Marques; Olivier e Gualter; Edesio, Og e Hilton; Levy, Bonin, Luiz, Paschoal e Francisco.

Juiz: Virgilio Fredigh.

**CINCO A QUATRO**

Registou-se um score de bola de meia, cinco a quatro... Os goals dos bahianos foram conquistados por Bahianinho (3) e Romeu (2). Os tentos dos fluminenses foram obtidos por Carapicú (contra) e Levy (3).

## Nariz Continua Com Dois Contratos !

### O FLUMINENSE RESOLVEU APROVEITAR-SE DE UMA CLAUSULA DE OPÇÃO

### E' Chocante a Situação do Zagueiro Alvi-Negro

Nariz, com os dois uniformes com os quaes se apresenta aos olhos da lei

O caso de Nariz tem offerecido aspectos curiosos. Dia a dia surge um detalhe novo, dando a impressão de que o caso está sempre se modificando. Mas, praticamente, a situação é esta: embora tendo um contrato anterior com o Fluminense, Nariz continúa jogando pelo Botafogo. O mais interessante é que o Fluminense ainda não desistiu do seu concurso. Hontem, a Liga Carioca recebeu uma communicação do tricolor, na qual se accentua que o club resolveu aproveitar a clausula de opção do contrato de Nariz. O magnifico zagueiro continúa, assim, com dois contratos. A Censura Theatral ainda não se manifestou a respeito. E' uma situação chocante, não resta duvida.

# Diario de Ensino e Educação

### ESCOLA MILITAR DO RIO DE JANEIRO

Hoje, 1ª turma, ás 8 horas, para os seguintes candidatos: Darcy Pinho dos Santos Bastos, Evandro Guimarães, Eduardo de Oliveira, Fausto de Souza Martins, Fernando Freitas de Mello Carvalho, Flavio Pedrosa de Faria Souto, Frederico Vianna Torres, Fernando Gonçalves de Azevedo, Fabio Nunes Dutra, Flovo Henrique de Oliveira Monteiro, Flavio Fernandes Vieira, Fausto Alcantara de Barros, Fabio Alcantara de Barros, Fernando Carlos Miguelotte, Sylvio Campos Paes Leme.

Supplementares: Fritz Erianloh, Gil Alberto Moreira da Rocha e Gilberto Barbosa.

2 turma, ás 13 horas: Breno Castanheira Antunes, Dirceu de la Cerda, Gil Fortes, Geraldo Sampaio Sequeira, Gilson Corrêa de Sá, Gelson da Silva Fonseca, Gerson Monteiro da Silva, Godofredo Cruz Junior, Geraldo Affonso Daemon de Araujo, Gerdal Ramos, Gilvan de Barros Santos, Geraldo Pinto Maia, Glauco de Souza Gustavo de Pinho Paiva, Glauco de Castro Veiga.

Supplementares: Gilberto de Araujo Pinheiro, Geraldo Nogueira Dourado e Geraldo Montanier.

Candidatos admissão ao segundo anno, ás 11 horas — Arithmetica — Prova oral para os seguintes candidatos: Antonio Teixeira da Costa Junior, Ayrton de Carvalho Mattos, Avelino Alves Teixeira Bastos, Benedicto Angelo Farah, Francisco de Paula Velloso da Fonseca, Francisco Vitory de Freitas, Felix Gomes do Rego Filho, Mario Angelo Ribeiro, Mauricio Zacharias, Mario Ancora da Luz, Nelson Luso Fragata e Nelson da Cunha Martins.

Supplementares: Paulo Aranha Procopio, Paulo Cesar Pinheiro de Menezes e Victor Paulo Caripuna Iglezias.

### ESCOLA DE SCIENCIAS, ARTES E PROFISSÕES "ORSINA DA FONSECA"

Continuam abertas as matriculas desta Escola de Sciencias, Arte e Profissões, para senhoras e senhoritas.

Começarão a funccionar as aulas dos cursos: Normal, Commercial, de francez, inglez, musica, costuras, flores, chapeos e artes applicadas, do dia 1º em deante, á rua General Camara n. 387, sobrado, ao lado da Prefeitura.

### ESCOLA DE ENGENHARIA DO DISTRICTO FEDERAL

**Exame vestibular** — Terão inicio amanhã, as provas escriptas do exame vestibular, obedecendo ao seguinte horario:

Dia 27, ás 19 horas — Algebra elementar e superior.

Dia 28, ás 19 horas — Geometria elementar, Trigonometria e Geometria Analytica.

Dia 29, ás 19 horas — Geometria descerptiva e desenho.

Dia 30, ás '9 horas — Physica e Chimica.

A banca examinadora é constituida pelos professores: dr. Octacilio Novaes da Silva, dr. Luiz Caetano de Oliveira, commandante Carlos Sussekind, dr. Oswaldo Justo de Aguiar Cavalcante, dr. José Mencscal Campos e dr. Cesar Dacroso Netto.

### ESCOLA DE MEDICINA

Os exames vestibulares começaram hontem ás 18 horas.

### ESCOLA DE DIREITO DO DISTRICTO FEDERAL

Os requerimentos para matricula e renovações de matriculas para os alumnos que se achavam matriculados em 1934, serão recebidos até hoje, na séde, á praça da Republica numero 58, e, não como por engano tem sido publicado.

### CURSO DE ARTE DECORATIVA

Entra esta escola de aperfeiçoamento, extensão da Universidade do Rio de Janeiro, no seu 3º anno lectivo. Destina-se especialmente ao preparo technico de decoradores. As matriculas para os 1º, 2º e 3º annos estão abertas na séde da Escola Polytechnica. No proximo dia 2 de abril terão inicio as aulas daquella escola de aperfeiçoamento.

### COLLEGIO PEDRO II (INTERNATO)

**Pagamento de taxas**

Os paes, tutores ou correspondentes dos estudantes que requereram matriculas no Internato, deverão legalizar as mesmas matriculas até o dia 27 do corrente, na thesouraria do Collegio, á avenida Marechal Floriano, 63, (edificio do Externato), onde se acham as guias de pagamento. Os que não o fizerem perderão o direito ás citadas matriculas.

**Matriculas novas**

Os despachos exarados pelo director nos requerimentos de matricula, podem ser lidos em editaes afixados na portaria deste estabelecimento.

Estão convidados a comparecer hoje, no Internato, para serem inspeccionados pelo medico do estabelecimento, os seguintes estudantes:

1ª turma, ás 8 horas — Hilton Carlos de Araujo, Helio Rubens de Castro Torres, João Pedro Pereira Coelho, Carlos Cesar Gutteres Taveira, Francisco de Salles Marques Coutinho, Orlando Palazzo, Walter Ferreira, Celsius Vieira Agarez, Armando Coelho da Rocha Filho, Nicolau de Angelis, Hamilton Sampaio Gomes, Nelson Martins, Carlos Alberto Costa Souza, José Rosiel Ferreira Dias, Olynto de Souza, Zacharias Bauer, Jorge de Azevedo Pinho, Sylvio Affonso Leitão de Souza, Francisco Affonso de Assis Figueiredo e Wilson Paulo de Souza.

2ª turma, ás 14 horas — Gerson Garcia Guedes, Hugo de Oliveira Lopes, Eduardo Cropolato Frias, Ivo Gorgulho, Floriano Carlos Martins Pires, Hugo Alves Pequeno, Gualter Gonçalves Lopes, Alfredo Costa de Oliveira, Ubiratan Caldeira de Souza, Adylson Mascarenhas, Sylvio de Carvalho Duarte, Haroldo Sucupira de Araripe Mello, Ney Gomes Pereira, Ayrton Maia, Hugo Vianna Posada, José Ramos Moncorvo, Ivany Gomes Pio Pedro, Hilton da Rocha Villarinho, Waldyr José Vieira e Romeu Walter Faria.

### FACULDADE DE PHARMACIA E ODONTOLOGIA DO DISTRICTO FEDERAL

Estando em marcha todos os trabalhos para o fim exclusivo do pedido que brevemente fará da inspecção preliminar deste instituto de ensino superior, o mais antigo da Capital da Republica, resolveu a congregação em sua ultima reunião preencher os claros existentes do seu corpo docente, ficando definitivamente organizado com os seguintes cathedraticos:

**Curso odontologico** — 1º anno — Anatomia, professor cathedratico dr. João Antunes Guimarães; Histologia, professor cathedratico dr. Marcelino Monteiro de Oliveira; Microbiologia, professor cathedratico dr. Victorio Tornaghi; Metallurgia e Chimica applicada, professor cathedratico dr. Orlando Carneiro; Physiologia, professor cathedratico dr. Jayme de Mendonca Castro.

**2º anno — Clinica odontologica** (1ª parte) — Professor cathedratico dr. Heitor Luiz do Amaral Gurgel; technica odontologica, professor cothedratico dr. Firmino Gaudencio Machado; Prothese, professor cathedratico dr. Pio Maria de Paula Ramos; odontologia legal, professor cathedratico dr. Claudiano Joaquim Bezerra Cavalcante.

**3º anno — Clinica odontologica** (2ª parte) — Professor cathedratico dr. Antonio Paranhos da Silva Gonçalves; Electrotherapia e Raios X, professor cathedratico dr. Plinio Moreira Senna; Ortodontia e Odontopediatria, professor cathedratico dr. Ovidio J. Pereira; Prothese Buco Facial, professor cathedratico dr. Pedro Paulo Autran.

**Curso de Pharmacia, 1º anno** — Physica applicada á pharmacia, professor cathedratico dr. Eugenio Lapagesse; Chimica organica e biologia, professor cathedratico dr. Coriolano Pereira, José da Silva; Zoologia e Parastologia, professor cathedratico dr. Manoel Garcia dos Santos; Botanica applicada á pharmacia, professora cathedratica dra. Eliza Alves do Valle Imbuzeiro.

**2º anno, Microbiologia** — professor cathedratico dr. Victorio Tornaghi; Chimica analytica, professor cathedratico dr. Jurandyr Lodi; Pharmacia Galenica, professor cathedratico dr. Nascimento Bittencourt; Pharmacognosia, professor cathedratico dr. Emmanuel Cordova Piedade.

**3º anno, Chimica Toxicologica e Bromatologica** — professor cathedratico dr. João Clemente do Rego Barros; Pharmacia Chimica, professor cathedratico dr. Benevenuto de Lima; Chimica Industrial Pharmaceutica, professor cathedratico dr. Epitacio Timbaúba da Silva; Legislação Pharmaceutica e Hygiene, professor cathedratico dr. Olynto Luna Freire do Pilar. Director eleito e empossado professor dr. F. P. de Andrade Netto; secretario, professor dr. Antonio Frasca.

### ESCOLA MILITAR

Serão chamados nos dias abaixo para os exames oraes, os seguintes candidatos:

Mathematica — Dia 29 — A's 9 horas:

Carlos Renato Faria Vanatti — João Camarão Telles Ribeiro — Joaquim Stucky de Alencastro — José Andersen Cavalcanti — José da Cunha Ribeiro — José Ermelindo dos Reis — José Esmeraldo de Souza Lima — José Fonseca Valverde — José Gomes de Araujo — José Henrique de Barcellos — José Joaquim de Sá e Benevides — José Lemos de Avellar — José Maria de Figueiredo Guedes — José de Moraes Coelho — José Olympio Franco — José dos Prazeres Ferreira.

Dia 30 — A's 9 horas.

José Rego Cavalcanti — José Silveira Corrêa — Jackson Reed Costa — Jayme Borba dos Santos — Jeser Amarante Faria — Joffre Sampaio — Jorge Augusto Vidal — Julio Monteiro Filho — Julio Shuartz — Léo Ferraz Alves — Leonel Martins Ney da Silva — Lincoln Santos Velho — Lourival de Valois Corrêa — Luiz Alvarenga Ribeiro — Luiz Carlos Abbot de Castro Pinto.

Desenho — Dia 30 A's 8 horas:

Eloy Oliveira — Argemiro Pinheiro Teixeira — Heraldo Vidal Correia — Hugo Walter Engelke — Ildemar Pereira de França — Newton Campos de Albuquerque — Otto Almeida de Oliveira — Auto Almeida Neves — Auto Timm Fontes — Ayrton Rodrigues Xerez — Antonoi Lima Rocha — Benedicto Dias Monteiro — Benigno de Alcantara — Bezimario Tavares — Adavio Sabino de Oliveira.

Portuguez — Dia 30 A's 8 horas:

Carlos Alberto Soares Futuro — Danillo Telles Martins — Francisco de Paula Gonzaga de Oliveira — Geraldo Tavares de Mello — Gilberto Cunha Colonia — Urias Alves Pereira — Uriel da Costa Ribeiro — Waldemar Bittencourt de Oliveira — Waldemar Henrique Wiering — Waldemar Menezes Rocha — Waldir de Senna Malviera — Waldo Barreto Travassos dos Santos — Waldo Ferreina Nunes — Walter de Almeida Motta — Walter Fernandes de Almeida — Walter Pinto de Moraes — Walter Soares Mourão — Washington Sylvio Fonseca — Walfredo Medeiros Hinds — Wilson Dantas — Wilson Freitas — Wilson Poggi de Figueiredo — Yedo de Riedel Carvalho — Yolandino Barbosa da Fonseca.

NOTA — O ponto de mathematica será dado aos dois primeiros candidatos uma hora antes do inicio do exame e de portuguez e desenho 15 minutos antes.

Os ex-alumnos dos Collegios Militares que já satisfizeram as exigencias regulamentares, deverão comparecer á Secretaria da Escola, a partir de quarta-feira, dia 27, das 9 ás 11 horas.

### CENTRO ACADEMICO DR. ANTONIO CARLOS

**Sua fundação**

Foi fundado o Centro Academico da Escola Commercial "Modelo", á Avenida Amaro Cavalcanti n. 3, 1º andar, no Meyer, ao qual foi dado o nome de "Centro Academico Dr. Antonio Carlos", como homenagem, por se tratar de um technico em finanças.

### UNIVERSIDADE LIVRE DO DISTRICTO FEDERAL

A Reitoria da Universidade, previne ao publico estudantino, que os seus institutos de ensino foram regularmente criados, tendo todos elles personalidade juridica "distinguindo-se" todos elles pela denominação de "Districto Federal", registrados, como a propria denominação da Universidade no Departamento Nacional da Propriedade Industrial, estando no momento passando pela ultima phase de sua definitiva recomposição, jamais desejando imitar o titulo de quaesquer estabelecimento official de ensino, e, muito ao contrario, tendo sido victima até a presente data de criações novas que se interessam em estabelecer, confusões, proprias da falta de orientação e do espirito da inveja. A sua séde está a disposição dos interessados a Praça da Republica ns. 58 e 60 e bem assim o antigo predio da Praça Tiradentes n. 87, onde funccionou a antiga Escola de Direito do Rio de Janeiro. Tentar quaesquer confusões, será contraproducente e o credito moral e financeiro, a despeito de todos os esforços em contrario, provocado por agentes sagazes e conhecidos, não mais abalará, graças aos céos, a marcha triumphante em que a Universidade pretende ser a pioneira das instituições livres fundada no Districto Federal, logo após á revolução de 1930.

### FACULDADE DE PHARMACIA E ODONTOLOGIA DO DISTRICTO FEDERAL

Estando em marcha todos os trabalhos para o fim exclusivo do pedido que brevemente fará da inspecção preliminar deste instituto de ensino superior, o mais antigo da Capital da Republica, resolveu a congregação em sua ultima reunião preencher os claros existentes do seu corpo docente, ficando definitivamente organizado com os seguintes cathedraticos:

Curso Odontologico — 1º anno — Professor cathedratico dr. João Antunes Guimarães. Histologia — Professor cathedratico dr. Marcelino Monteiro de Oliveira. Microbiologia — Professor cathedratico dr. Victorio Tornaghi. Metallurgia e chimica applicada — Professor cathedratico dr. Orlando Carneiro. Physiologia — Professor cathedratico dr. Jayme de Mendonça Castro.

2º anno — Clinica Odontologica (1ª parte) — Professor cathedratico dr. Heitor Luiz do Amaral Gurgel. Technica Odontologica — Professor cathedratico dr. Firmino Gaudencio Machado. Prothese — Professor cathedratico dr. Pio Maria de Paula Ramos. Odontologia legal — Professor cathedratico dr. Francisco Pereira de Andrade Netto. Hygiene — Professor cathedratico dr. Claudiano Joaquim Bezerra Cavalcante.

3º anno — Clinica Odontologica (2ª parte) —Professor cathedratico dr. Antoniro Paranhos da Silva Gonçalves. Electricidade e Raios X — Professor cathedratico dr. Plinio Moreira Senna. Orthodontia e Odonthopediatria — Professor cathedratico dr. Ovidio J. Pereira. Prothese Bucco Facial— Professor cathedratico dr. Arnobio M. Monteiro. Pathologia e Therapeutica — Professor cathedratico dr. Pedro Paulo Autran.

CURSO DE PHARMACIA

1º anno—Physica applicada á pharmacia — Professor cathedratico dr. Eugenio Lapagesse. Chimica organica e Biologica professor cathedratico dr. Coriolano Pereira José da Silva. Zoologia e Parazitologia — Professor cathedratico dr. Manoel Garcia dos Santos. Botanica applicada á pharmacia — Professora cathedratiia dra. Eliza Alves do Valle Imbuzeiro.

2º anno — Microbiologia — Professor cathedratico dr. Victorino Tornaghi. Chimica analytica — Professor cathedratico dr. Jurandyr Lodi. Pharmacia Galenica — Professor cathedratico dr. Nascimento Bittencourt. Pharmacognosia — Professor cathedratico dr. Emmanuel Cordova Piedade.

3º anno — Chimica Toxicologica e Bromatologica — Professor cathedratico dr. João Clemente do Rego Barros. Pharmacia Chimica — Professor cathedratico dr. Benevenuto de Lima. Chimica Industrial Pharmaceutica — Professor cathedratico dr. Epitacio Timbaúba da Silva. Legislação Pharmaceutica e hygiene — Professor cathedratico dr. Olyntho Luna Freire do Pilar. Director eleito e empossado — Professor dr. F. P. de Andrade Netto. Secretario — Professor dr. Antonio Frasca.

### ESCOLA DE ENGENHARIA DO DISTRICTO FEDERAL

Pede-se comparecer a secretaria, na proxima segunda-feira, dia 25, das 17 ás 19 horas, os senhores Jayme Ramos Lessa, Ayrton Marques Pires, Agenor Gomes de liveira, Rubem Martins, Tito Guedes, Thompson de Assis, Arthur Versieux, João Marcolino Fragoso, Jorge Loureiro de Moraes, Léo de Araripe Macedo, José Bandeira, Kalman Rozsa, Ezio Fiesch e Dumas Gomes Marques.

Exame vestibular: — Terão inicio na proxima quarta-feira, dia 27, as provas escriptas do exame vestibular, obedecendo ao seguinte horarios:

Dia 27, ás 19 horas, Algebra Elementar e Superior.

Dia 28, ás 19 horas, Geometria Elementar, Trigonometria e Geometria Analytica.

Dia 29, ás 19 horas, Geometria descriptiva e dezenho.

Dia 30, ás 19 horas, Physica e Chimica.

A banca examinadora é constituida pelos profesrsores: — Dr. Octacilio Novaes da Silva, dr. Luiz Caetano de Oliveira, Commandante Carlos Sussekind, dr. Osvaldo Justo de Aguiar Cavalcante, dr. José Mescal Campos e o dr. Cezar Dacroso Netto.

### ESCOLA DE MEDICINA

Foi convocada uma reunião dar congregação para o dia 24 do corrente, ás 16 horas no predio da Praça Tiradente numero 87, onde funcciona a séde da Sociedade Universitaria, mantenedora dos Institutos. Os exames vestibulares terão começo no dia 25, ás 18 horas.

### ESCOLA DE DIREITO DO DISTRICTO FEDERAL

Os requerimentos para matriculas e renovações de matriculas, para os alumnos que se achavam matriculados em 1934, serão recebidos até o dia 26 do corrente na séde á Praça da Republica n. 58, e, não por engano como tem srido publicado.

### FACULDADE DE MEDICINA

**Medicina geral (5º anno medico)**

O professor Fernidio Ribeiro, dará para os seus alumnos aula pratica amanhã no Instituto de Identificação, á rua do Lavradio, ás 15 horas.

### CURSO DE ENFERMAGEM OBSTETRICA

**(Parteira)**

Na secretaria da Faculdade de Medicina da Universidade do Rio de Janeiro acham-se abertas, até o dia 30 do corrente mez, as inscripções para matricula ao curso de "Enfermagem" Obstetrica".

Este curso, que terá a duração de dois annos, confere no final, o diploma de "Enfermeira obstetrica" com os direitos e regalias concedidos pelo Regulamento do Departamento Nacional de Saúde Publica.

Para detalhadas informações, as candidatas deverão se dirigir á secção "Expediente" daquella Faculdade, sita á Praia Vermelha.

### ESCOLAS METROPOLITANAS DO TRABALHO

Acham-se abertas as inscripções para o curso de tachigraphia das Escolas Metropolitanas do Trabalho, a cargo do professor Luiz Reis Filho.

A primeira turma graduada em stenographia por esses estabelecimentos teve a superior orientação do professor Reis Filho, a quem se deve o exito alcançado por vinte e um alumnos que concluiram o curso, sendo de notar que tantos foram os matriculados.

Os outros cursos, como sejam o curso commercial, feito em um e dois annos, que abriu uma segunda época de exames até odia 30 de abril proximo, e o curso technico — especialidades —têm as suas matriculas abertas até o dia 5 do mesmo mez. Esse curso é feito em um e dois annos.

Os cursos gratuitos receberão matriculas gratuitas, destinadas ás classes trabalhadoras, até o dia 20 de abril. Estes curnaes, onde cada candidato encontrará aulas adequadas ao seu preparo.

### COLLEGIO PEDRO II — INTERNATO

Matriculas novas —Os despachos exarados pelo sr. director, nos requerimentos de matricula, podem ser lidos em editaes afixados na portaria deste estabelecimento. Os paes, tutores ou correspondentes dos estudantes ora matriculados no Internato, deverão legalizar as matriculas até o dia 27 do corrente na thesouraria do Collegio, á Avenida Marechal Floriano n. 68, onde se acham as guias de pagamento. Os que não o fizerem perderão o direito ás mesmas matriculas.

### C. P. O. R.

Acham-se abertas neste estabelecimento militar, as matriculas para os candidatos a official da Reserva das armas de Artilharia, Cavallaria e Infantaria.

De accordo com a lei do Ensino Militar, todos os alumnos das Escolas Superiores são obrigados a frequentarem o Centro de Preparação de Officiaes de Reserva, cujas matriculas são gratuitas.

As inscripções para as armas de Artilharia e Infantaria, encerrar-se-ão impreterivelmente no dia 10 do mez de abril entrante e as matriculas para a arma de Cavallaria serão encerradas no dia 31 do corrente.

Para mais informações, dirijam-se os interessados ao quartel do Centro, á Avenida Pedro II, junto á Quinta da Bôa Vista, onde lhes serão prestados maiores esclarecimentos, todos os dias uteis, das 8 ás 12 horas".

# Zoran Ninitch é Mesmo Um Farçante!

## ELLE PROPRIO O CONFESSOU PERANTE O DR. BRAULIO DE MENDONÇA, DELEGADO DE CAPTURAS EM S. PAULO

Os nossos leitores estão perfeitamente informados do que vinha occorrendo sobre o desapparecimento de Zoran Ninitch, traductor yugoslavo, domiciliado nesta capital. Em dado momento, a policia teve noticia do desapparecimento de Zoran Ninitch. Suspeitava-se de um sequestro. Os intimos desse estrangeiro affirmavam a possibilidade de ter sido Zoran victima de compatriotas, seus inimigos, por motivos politicos, decorrentes do odio que dividem os filhos do velho reino até ha pouco governado pelo mallogrado rei Alexandre. As declarações da esposa de Zoran augmentavam a inquietação sobre o destino do traductor estrangeiro e as lagrimas de sua filhinha Iracema punham laivos de dramaticidade nesse episodio que afinal terminou burlescamente. Preso agora Zoran tudo se desvendou. Não houve sequestro, resumindo-se tudo numa ignobil farça de Zoran Ninitch para fins ainda não perfeitamente desvendados.

### A CONFISSAO EM S. PAULO

Em S. Paulo, Zoran contou toda sua complicada historia.

Ouvido pelo delegado dr. Braulio de Mendonça, o traductor Zoran disse que estava mesmo simulando e que a sua simulação tinha um objectivo — vingar-se dos seus inimigos politicos. E, textualmente:

— Desde 1931 venho sendo accusado como espião por conta da Hungria e da Italia. No primeiro caso, por ter traduzido um livro de elogios a Balbo. No segundo por ter traduzido uma obra de litteratura hungara. Os meus accusadores me denunciaram ao governo do meu paiz. Recebi, mais tarde, tres cartas expressas de S. Paulo, assignadas por Samuel Kavatchisl e Estevan Koclereviitch, os quaes me ameaçavam de morte caso continuasse a escrever contra a Yugoslavia.

E proseguiu:

— Nunca trai o meu paiz. Aborrecido com os meus inimigos politicos, deliberei vingar-me. Preparei o sequestro. Imaginei a trama e com a ajuda da minha esposa a fui executando. Esperava, com isso, prejudicar os meus adversarios. A repercussão que o caso teve, porém, veiu frustrar o meu intento.

### NO PRESIDIO DO PARAISO

Zoran Ninitch foi, a seguir, enviado para o presidio do Paraiso, de onde sairá para embarcar com destino a esta capital. Por emquanto, não sabemos o que a policia carioca pretende fazer com elle.

### A UNICA VICTIMA

Em toda essa farça surge uma unica victima, a menor Iracema, sacrificada em tantos dias de soffrimento pela deshumanidade de seus paes que não trepidaram em manter uma situação falsa não se apiedando das lagrimas de sua innocente filhinha. E' necessario que as autoridades saibam punir Zoran Ninitch e sua esposa pelo deploravel desrespeito ao publico e ás autoridades brasileiras.


**Esgotos da Capital Federal**

A Companhia The Rio de Janeiro City Improvements previne ao publico que pelos seus contratos com o Governo Federal e regulamentos em vigor só ella poderá executar qualquer obra de esgoto mesmo as addicionaes ou extraordinarias sobre as suas cannalizações ou tambem alterar ou reconstruir as já existentes. Previne mais que os infractores estão sujeitos pelo mesmo contrato e instrucções, a demolição das obras executadas e multas.

**DR. BRANDINO CORRÊA**

Molestias do apparelho Genito - Urinario no homem ou na mulher — OPERAÇÕES — Utero, ovarios prostata, rins, bexiga, etc. Cura rapida por processo moderno sem dôr da

GONORRHE'A

e suas complicações — Prostatites, orchites, cystites, estreitamentos, etc. Diathermia, Darsonvalização — Rua Republica do Perú n.º 23, sob., das 7 ás 8 e das 14 ás 18 horas. Domingos e feriados das 7 ás 9 horas

**LIVRARIA ALVES**

Livros collegiaes e academicos


# Diario Recreiativo

### LORDS DA TIJUCA

**O sorvete dansante de domingo ultimo**

Mais um formidavel successo marcaram os Lords com a festa de domingo transato. Incontestavelmente os componentes do Lords da Tijuca são, de facto, "lords", e, se duvidas ainda houvessem, a ultima reunião levada a effeito na residencia da familia do sr Americo Vieira Loureiro, incansavel e prestimoso director daquelle gremio, bastaria para consagral-os.

Nada faltou ao seu brilhantismo; coisa alguma foi omittida ao seu realce, as horas passaram com tal rapidez que, quando a orchestra "Esperia" executou a marcha final, a selecta assistencia demonstrou sua admiração por já haver soado a hora derradeira da reunião.

Como fôra noticiado a festa constou de uma parte artistica seguida de dansas.

A primeira parte, que foi preenchida em seus diversos numeros pelo dr. Floriano de Lemos, conhecido homem de letras, Embaixada do Além, conjunto artistico e musical do Radio Club do Brasil, senhorinhas Fernanda Salles Victor, Georgette Laffon, Iza Cardoso e Julia de Oliveira e bem assim de Dalilla Geraldo, Dalton e Manoel Pinto e Claudionor, interessantes crianças, cujos numeros agradaram sobremodo, tendo sido as apresentações feitas gentilmente, pelo sr. Gastão Rego Monteiro, do Radio Club do Brasil.

O chronista habituado que está em registar o desenvolvimento que toma o recreativismo entre nós, não póde deixar de fazer uma referencia muito especial ao Lords da Tijuca. Não se diga que em nossas palavras conta uma preferencia, uma gentileza. Não. A verdade integral espelha o registo que marca esse victorioso gremio como um vencedor nos annaes sociaes. Se considerarmos que os lords têm apenas mez e meio de fundação e volvermos nossos olhos ao que têm realizado, encontraremos a affirmativa das linhas acima.

Ali tudo é distincção. Um punhado de abnegados trabalha incessantemente na conquista de um ideal commum já attingido. Duas festas encantam pela distincção nós os homens de imprensa nos sentimos perfeitamente á vontadle nos salões do Lords onde esse cada socio é um "gentleman".

Dentro em breve, disse-nos, domingo, amavelmente, o presidente do Lords, contam elles reunir a chronica mundana e carnavalesca na séde em que se acaba de installar, á rua Conde de Bomfim n. 795, onde mostrarão o que têm feito material e socialmente para a familia tijucana, quiçá a familia carioca.

A actividade do jornalista fel-o irrequieto, mas, occasiões ha em que essa irrequietude é dominada. Assim aconteceu-nos domingo. Com o fito de uma ligeira visita ao Lords, ali ficamos e fomos presos, já pelo encanto do ambiente, já pelas costumeiras distincções de seus directores, que, em certa hora reuniram os chronistas no "buffet", onde lhes serviram farta mesa de doces, sendo nessa occasião saudados pelo dr. Hortencio de Carvalho, que em ligeira allocução agradeceu a presença dos chronistas. Os ditos de espirito espoucavam de todos os lados e os instantes passados no "buffet" transformaram-se em adoravel tertulia que se prolongou animadamente

Foi, pois, mais uma noitada esplendida a que os Lords proporcionaram a seus consocios e que aqui registamos gostosamente.

### CENTRO CARIOCA DOS CHRONISTAS CARNAVALESCOS

**Reunem-se amanhã a directoria e o conselho deliberativo**

Amanhã, quarta-feira, a nova directoria do C. C. C. C. se reunirá em sessão conjunta com o conselho deliberativo, para tomar importantes medidas de ordem administrativa, de accordo com as novas directrizes que orientam a politica de concordia e de intensa actividade dos novos dirigentes do C. C. C. C.

### O CLUB DOS FENIANOS VAE MUDAR-SE PARA A PRAÇA TIRADENTES

O Club dos Fenianos vae ter nova séde. E' a nova que corre nos circulos chegados ao Poleiro.

Dentro de breves dias, effectivamente, o Club dos Fenianos passará a occupar o predio da esquina da Praça Tiradentes com a rua Silva Jardim.

Já estão sendo cuidadas as novas adaptações do predio em questão, afim de que o antigo grande club possa attender ás suas finalidades sociaes.

### AMENO RESEDA'

**Preparativos para a festa de domingo proximo, promovida pelo Resedá Gremio**

Domingo proximo, a applaudida phalange feminina Resedá Gremio, filiada ao veterano rancho Ameno Resedá, vae realizar no amplo salão do tri-campeão de harmonia, uma interessante festa dansante, que promette alcançar formidavel successo.

Maria da Silva, a presidente do gremio, prepara, para os convivas e representantes da imprensa, muitas surpresas.

As dansas serão abrilhantadas por uma barulhenta azz-band.

### FLOR DO ABACATE

**A "Voz do Cattete" filiada ao "rancho-Universidade"**

Os velhos abacateiros, tendo á sua frente o folião Francisco Amorim, realizaram, ha dias, uma grande assembléa geral, na qual ficou resolvida a filiação do blóco "Voz do Cattete" ao Club Carnavalesco Flor do Abacate.

O presidente Eloy Pinto approvou o acto da assembléa e deixou a solução do carnaval externo de 1936, entregue ao novo blóco.

Os componentes do blóco "Voz do Cattete" estão, portanto, "com a faca e o queixo na mão"...

E, o Abacate continu'a realizando bailes aos sabbados e domingos, esquecido do titulo de tri-campeão, que foi perdido pela falta de união dos abacateiros.

### O QUE HAVERA' HOJE E AMANHÃ, NO ELDORADO DANCING

Os dansarinos da cidade continuam transformando esta popular casa de diversões da rua do Theatro, em ponto predilecto de suas reuniões nocturnas.

E' que todas ás noites, o lindo salão do Eldorado Dancing, vibra de intenso enthusiasmo e estonteante alegria, com a realização de animadas festas dansantes, presididas pelas deliciosas musicas da Eldorado Jazz, do maestro Jorge Paiva.

Hoje e amanhã, as bailarinas do "Palacio" vão proporcionar aos frequentadores, encantadoras surpresas, que são verdadeiras preliminares da sumptuosa festa que ali será levada a effeito, no proximo dia 5 de maio, em commemoração a passagem do 3º anniversario de fundação do Eldorado Dancing.

Como nos annos anteriores, o baile de anniversario do grande dancing, promette constituir ruidoso acontecimento recreativo.

### UNIÃO DAS ESCOLAS DE SAMBA

**Convite aos membros da Directoria**

Convocada e realizada a reunião do Conselho Deliberativo desta União, na séde do B. Caçadores da Floresta, na ultima quinta-feira com o comparecimento de 12 Escolas, foi explicado o caso da transferencia da séde social.

Pelo Conselho Deliberativo, foi eleita uma Junta Governativa, encarregada de regularizar a situação desta União. Ficou assim constituida, a referida junta: Servan Heitor, Paulo Pereira Filho e Getulio Marinho.

A Junta Governativa, convida, todos os directores, para uma reunião, na proxima segunda-feira, 25 do corrente, no local acima sitado, ás 20 horas, para prestarem esclarecimentos, com relação a todo o movimento associativo da União. Juntamente, são convidados a comparecer, os membros da Commissão de Inquerito.

### CAVERNA DO CASINO

Depois dos festejos carnavalescos a cidade maravilhosa mostrou uma cara como de cansada, talvez proveniente das grandes follias do reinado de Momo, mas como em tudo ha excepção, não podia deixar de existir no presente caso, e esta existe nas alegres e buliçosas soirées que diariamente realiza o Cabaret Caverna, centro de diversões que gosa do previlegio de ser o preferido pela bohemia carioca.

A maior attracção do momento são orchestras da E. M. S. A. que contam com o concurso de elementos de destacado valor nas rodas musicaes, orchestras estas que attraem grande quantidade de bailarinos, figuras que formam o mais bello espectaculo de juventude e alegria.

Muito breve se apresentarão 10 bailarinos estrangeiros contratados directamente pela empresa.


**GONORRHÊA**

RECENTE OU ANTIGA

CURA-SE em 15 dias, UNICAMENTE com hervas da flora Brasileira, sem dieta alguma. Pacote para uma semana 10$000. — Vale ao Lab. de Pharmacologia da Flora Brasileira, Caixa 3410. Pessoalmente, predio Martinelli 11º andar, sala 1127 — S. Paulo.

**QUER GANHAR SEMPRE NA LOTERIA?**

A ASTROLOGIA offerece-lhe hoje á RIQUEZA. Aproveite-a sem demora e conseguirá FORTUNA e FELICIDADE. Orientando-me pela data de nascimento de cada pessoa, descobrirei o modo seguro que com minha experiencia todos podem ganhar na loteria sem perder uma só vez. Mande seu endereço e 600 reis em sellos, para enviar-lhe GRATIS "O SEGREDO DA FORTUNA". Milhares de attestados provam as minhas palavras. — Meu endereço Prof. PAKCHANG TONG Gral. Mitre 2241 - Rosario (S. Fé) - (Rep. Argentina)

**GONORRHE'A**

Cura radical e rapida no homem e na mulher, aguda ou chronica por mais antiga, com injecções hypodermicas inoffensivas sem reacção de especie alguma. Tratamento da prostatite, orchite, impotencia (em moço) estreitamento Corrimento regra dolorosa, escassa ou demasiada inflammações do utero e ovario, esterilidade.

DR. JORGE A. FRANCO — Chefe de Laboratorio do Instituto Oswaldo Cruz. — 67, Assembléa, de 3 ás 6. — Telephone 22-3112

# A Liga de Sports da Marinha Doou ao Brasil Dois Records de Natação: Um Mundial e Outro SulAmericano

## Benevenuto Nunes e Manoel Villar são os dois novos recordistas continentaes, nos 400 metros de costas e peito

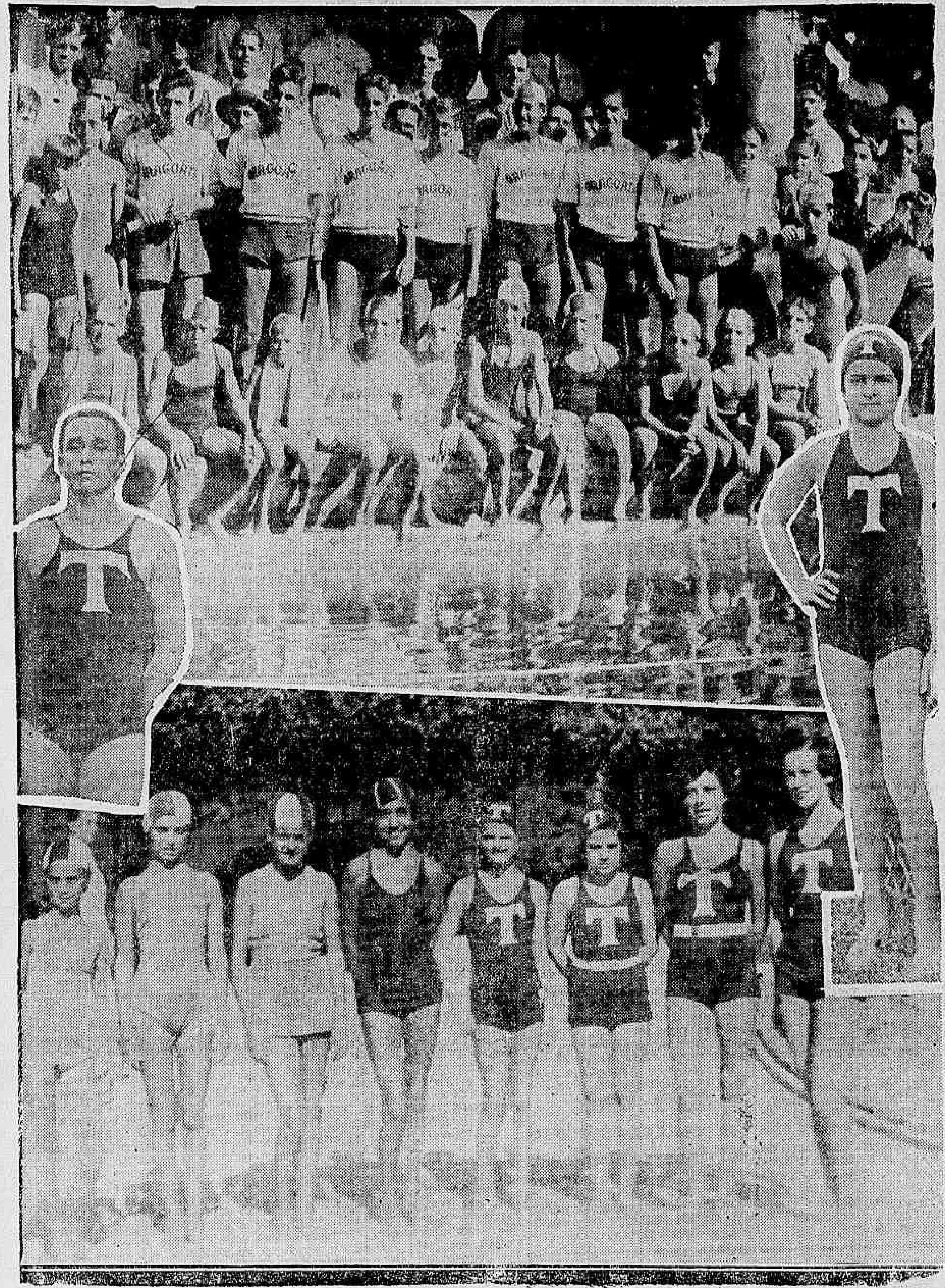

Em cima: grupo de concurrentes do Gragoatá. Em baixo: concurrentes ao Torneio Infantil posando para a nossa objectiva na piscina do Fluminense F. C.

Realizou-se domingo, á tarde, na piscina do Fluminense F. Club, o concurso aquatico promovido pelo Grupo de Regatas Gragoatá, em que a numerosa assistencia teve a grande ventura de applaudir o feito de Benevenuto Martins Nunes, da nossa Marinha de Guerra, que conseguiu superar o tempo mundial dos 400 metros, nado de costas, marcando o seguinte tempo: — 5'36" 1|5. Este tempo constitue um novo record mundial. O tempo anterior estava em poder de Kawatzu, com 5'37" 4|10.

E as provas dispensam commentarios.

Manoel da Rocha Villar, outro nadador da Marinha, tambem brilhou. Fez os 400 metros, livre, em 5,01 1|5, melhor que o tempo de Alberto Zorilla de 5,01 3|5.

O torneio infantil disputado pela primeira vez, na Liga Carioca de Natação, foi brilhantemente vencido pelo Tijuca, cujos infantis, sob ás ordens de Eduardo Beça, um dos grandes estudiosos da nação, deixaram magnificas impressões.

O Gragoatá apresentou bella turma de nadadores infantes, deixando evidenciado os seus esforços em prol do progresso de natação em nossa terra.

Dos nadadores de classe é justo salientar a bellissima estréa de Peter Seidl, do Fluminense, nadador de optimo estilo, com probabilidades de fazer cair diversos records cariocas. Fez os 100 metros, livre, em 1,06 4|5.

### O RESULTADO

As provas deram o seguinte resultado:

1ª PROVA — 100 metros — Livre — Principiantes — 1º, Peter Seidl, em 1,06 4|5; 2º, Raymundo Pessôa, em 1,11 2|5, ambos do Fluminense F. C.; 3º Jair D. Martins, do Tijuca.

O tempo do vencedor é o novo record de classe.

2ª PROVA — 50 metros — Costas — Meninos — 1ª cathegoria — Prova do torneio infantil — 1º, Altamar S. Pereira Gragoatá, em 48 3|5; 2º, Sylvio Ludolf, do Tijuca, em 49 3|5.

3ª PROVA — 50 metros — Peito — Meninos — 1ª categoria — Prova do torneio infantil — 1º, Fredy Sauer, Flamengo, em 46 3|5; 2º, Raphael Branco, em 48 3|5; 3º, Arnaldo Lage, ambos do Fluminense.

4ª PROVA — 100 metros — Livre — Meninos — 2ª categoria — Prova do torneio infantil — 1º, Mauricio de Carvalho, Tijuca, em 1,23 1|5; 2º, Benedicto Bratherhood, Gragoatá; 3º, José Azevedo Branco, Fluminense.

O primeiro logar foi conquistado por Luiz Winter Santos do Tijuca, em 1,17 1|5, mas, foi desclassificado.

5ª PROVA — 50 metros — Costas — Meninas — Prova do torneio infantil — 1º, Maria José de Carvalho, em 47 4|5; 2º, Neusa Cordovil, em 50 1|5, ambas do Tijuca; 3º, Alda Passos de Oliveira, Gragoatá.

O tempo da vencedora é o novo record de classe.

6ª PROVA — 100 metros — Peito — Principiantes — 1º, Armando Faro, Botafogo, em 1,27 4|7; 2º, Renato V. Contius, Fluminense, em 1,34 3|5; 3º, Paulo G. Marcondes, Tijuca.

7ª PROVA — 100 metros — Livre — Novissimos — 1º, João W. Carvalho, Tijuca, em 1,08 4|5; 2º, Egeo Marques, Gragoatá, em 1,10 3|5; 3º, José Carlos Maciel, Flamengo.

8ª PROVA — Honra — 200 metros — Costas — Novissimos — 1º, Mario Sampaio Ferraz, Botafogo, em 3'2" 4|5; 2º, Eric Marques, em 3'17" 1|5; 3º, Walter de Almeida Cordeiro, ambos do Gragoatá.

O tempo do vencedor é o novo record de classe.

9ª PROVA — 50 metros — Peito — Meninas — Prova do torneio infantil — 1º, Helena Sampaio, Fluminense, em 50 1|5; 2º, Eponina Costa, Gragoatá, em 52" 1|5; 3º, Diciola Barbosa, Tijuca.

O tempo da vencedora é o novo record de classe.

10ª PROVA — 50 metros — Livre — Meninas — Prova do torneio infantil — Vencedora: W. O., Vera Padua Soares, do Tijuca, em 53" 2|5.

11ª PROVA — 100 metros — Costas — Principiantes — 1º, [illegible] Gragoatá, em 1,25" 1|5; 2º, [illegible] Martins, Fluminense; 3º, Armando S. de Abreu, Tijuca.

Em segundo logar chegou Pedro V. de Castro, do Fluminense em 1'26" 1|5, mas foi desclassificado.

12ª PROVA — 100 metros — Peito — Novissimos — 1º, Hildemar Freire de Carvalho, Gragoatá, em 1'27" 4|5; 2º, Irsag A. Cunha, Tijuca, em 1'29" e 3º, Aloysio Reis, Flamengo.

13ª PROVA — 400 metros — Livre — Liga de Sports da Marinha — 1º, Manoel da Rocha Villar, em 5,01 1|5; 2º, Isaac dos Santos Moraes; 3º, Antonio Ferreira dos Santos.

O tempo do vencedor é o novo record sul-americano e olympico.

O record anterior pertencia a Alberto Zorrila, com 5,01 3|5, feito em Amsterdam.

14ª PROVA — 400 metros — Costas — Liga de Sports da Marinha — 1º, Benevenuto Martins Nunes, em 5,36 1|5; 2º, Renato Pinheiro.

O tempo do vencedor é melhor que o record mundial conhecido, feito por Komatzu, com 5,37 6|10

15ª PROVA — 100 metros — Costas — Meninos — 2ª categoria — Prova do torneio infantil — 1º, Ramon Alonso Filho, Gragoatá, em 1,28 4|5; 2º, Luiz Winter Santos, Tijuca.

O terceiro collocado, Altamiro S. Pereira, do Gragoatá, foi desclassificado.

16ª PROVA — 100 metros — Peito — Meninos — 2ª categoria — Prova do torneio infantil — 1º, Hamilcar Barbosa, Tijuca, em 1,40; 2º, Fredy Sauer, Flamengo, em 1,47; 3º, Delio R. Sá, Tijuca.

17ª PROVA — 50 metros — Livre — Meninos — Prova do torneio infantil — 1º, Salathiel Barreto, Gragoatá, em 34 4|5; 2º Mauricio de Carvalho, Tijuca, em 35 1|5; 3º, Benedicto Brotherhod, do Gragoatá.

18ª PROVA — 400 metros — Livre — Principiantes — 1º, Peter Seidl, Fluminense, em .... [illegible], 2º, Jair . Martins, Tijuca; 3º, Carlos Tibau Ribeiro Gragoatá.

O tempo do vencedor é o novo record de classe.

19ª PROVA — Honra — 800 metros — Livre — Novissimos — 1º, Adauto Q. Guimarães, em 12,02 3|5; 2º, Ogeo Marques, em 12,14, ambos do Gragoatá; 3º, João W. de Carvalho, do Tijuca.

20ª PROVA — 50 metros — Livre — Meninos — Mosquitos — Prova do torneio infantil — 1º, Ruy Nunes de Aguiar, em 38 2|5, do Gragoatá; 2º, Paulo Fonseca, Tijuca, em 39 1|5; 3º, Mucio Scorzelli, Gragoatá.

O tempo do vencedor é o novo record de classe.

21ª PROVA — 50 metros — Costas — Meninos — Mosquitos — Prova do torneio infantil — 1º, Walmore Pereira Siqueira, em 50 4|5, do Tijuca; 2º, Kleber C. Lopes, Fluminense, em 51 2|5.

O tempo do vencedor é o novo record de classe.

22ª PROVA — 50 metros — Peito — Meninos — Mosquitos — Prova do torneio infantil — 1º, Hildebrando T. da Costa Gragoatá, em 56 1|5; 2º, Raphael Azevedo Branco, Fluminense, em 56 2|5; 3º, Acyr Gomes de Carvalho, Tijuca.

### A CONTAGEM DOS PONTOS

Os clubs conseguiram os seguintes pontos: ... ... ... ....

TORNEIO INFANTIL — 1º, Tijuca 40; Gragoatá, 28; Fluminense, 16 e Flamengo, 8.

CONCURSO — 1º, Gragoatá, 60; 2º, Tijuca, 56; 3º, Fluminense, 35; 4º, empatados, Flamengo e Botafogo, 10 pontos cada um.

### SALTOS

### O TIJUCA VENCEU O CAMPEONATO INFANTIL

Após as provas de natação realizou-se a de saltos, com os seguintes concurrentes: Marvio Ludolf e Luiz José Winter Santos (Tijuca) e Rubem Machado Ramos (Botafogo), que conseguiram os seguintes pontos:

1º, Marvio Ludolf, 30,95; 2º Luiz Winter Santos, 30,58; 3º, Rubem Machado Ramos, 28,52.

# Ivan Renovou Seu Contracto Com o Fluminense

## O TRICOLOR GARANTE, DESTA FORMA, O CONCURSO DE UM EFFICIENTE JOGADOR

O contrato de Ivan com o Fluminense foi renovado. Depois de entendimentos, o grande half chegou a um accordo com o club. Desta fórma, continuará vestindo, como até agora, a camisa tricolor. E' uma boa noticia para a torcida do club da rua Alvaro Chaves. Ivan sempre foi um defensor dedicado e efficiente do Fluminense dahi o ambiente de sympathias geraes que criou em torno do seu nome.

O tricolor pretende apresentar, este anno, um grande quadro. Por isso mesmo, se empenhou para que o concurso de Ivan fosse mantido.

Os esforços empregados para esse fim chegaram a um accordo satisfatorio. Como em 34, Ivan jogará durante 35 pelo Fluminense.

# Autos & Estradas

### A CINEDIA S. A. E A BOTELHO FILM FILMARÃO O "KILOMETRO LANÇADO BRASILEIRO" QUE SERA' REALIZADO NO PROXIMO DIA 31 DO CORRENTE MEZ

Em officio, dirigido ao Commissario Geral do "Kilometro Lançado Brasileiro", o sr. Adhemar Gonzaga, secretario da Associação Cinematographica de Productos Brasileiros, communica que filmarão todo o desenrollar daquella prova, que será realizada no dia 31 do corrente mez na estrada de rodagem Rio-Petropolis.

### OS CORREDORES INSCRIPTOS NO "KILOMETRO LANÇADO BRASILEIRO"

Inscreveram-se, hontem, no "Kilometro Lançado Brasileiro", os seguintes srs.:

Henrique Re, Alfa-Romeo; Henrique Casini, Hudson; Odillon Barcellos, Chevrolet; Julio de Santis, Ford V8; dr. Leonidas, Ford V8; Gaspar Labarthe da Silva, Hudson e Luiz Tavares de Moraes, Ford V8.

### ABERTURA DAS INSCRIPÇÕ EXTRAORDINARIAS

Serão abertas, amanhã, na secretaria do Automovel Club do Brasil, as inscripções extraordinarias em todas as provas.

### REUNIÃO DA COMMISSÃO SPORTIVA

Reune-se, amanhã, segunda-feira, ás 16 horas, no Automovel Club do Brasil a Commissão Sportiva, composta dos chronistas sportivos, srs. Gerson Bandeira, José da Silva Rocha, Antonio Cordeiro e Tancredo dos Santos Mello.

### PARA QUE O BRASIL OBTENHA "RECORDS" DE VELOCIDADE

Inscrever-se no "Kilometro Lançado Brasileiro", que organiza a Radio Guanabara sob o patrocinio do Automovel Club do Brasil, não encerra, sómente, uma demonstração de habilidade, caracteristica especiaes do carro que possua o concurrente como tambem o gesto patriotico dos amantes do auto-sport do paiz, para que o Brasil obtenha, internacionalmente, os records brasileiros de velocidade por categorias.

### VASCO SAMEIRO CONVIDADO PARA COMPETIR NO "KILOMETRO LANÇADO"

Vasco Sameiro, o mais popular dos corredores portuguezes, actualmente no Rio, será convidado para competir na prova que realizará a Radio Guanabara, no dia 31 do corrente, na estrada Rio-Petropolis. O mechanico Luciano Guazzi cedeu gentilmente a Radio Guanabara uma Alfa-Remo, para que os aficionados do auto-sport vejam o maior volante de Portugal actuar entre nós.

### IRINEU CORRÊA E O NOVO FORD V-8

**Palavras do glorioso volante patricio ao serem lançados os novos modelos**

Irineu Corrêa, uma das mais justas glorias do sport brasileiro, cujo nome transpôz as fronteiras nacionaes com a grande prova da Gavea, no anno findo, foi convidado a experimentar o novo Ford para 1935.

Tal foi o enthusiasmo do audaz volante patricio que, participando do almoço offerecido pela Ford Motor Company, á imprensa e as pessoas gradas da sociedade carioca, commemorando o lançamento do novo Ford, Irineu Corrêa, a hora dos brindes, levantou-se, dando o seu testemunho e promettendo correr este anno, com o novo Ford, a nova prova do Circuito da Gavea.

Segundo as palavras de Irineu Corrêa, o Ford 1935, além de mecanicamente superior aos anteriores, que sempre haviam merecido a sua confiança e preferencia, apresentava novos caracteristicos de conforto e segurança difficeis de encontrar, mesmo em carros mais caros.

### *Benevenuto Nunes e os tempos feitos, domingo*

Os chronometristas estiveram, domingo, em grande actividade na competição da Liga Carioca de Natação. Annotaram os diversos tempos dos principaes nadadores. Benevenuto Martins Nunes fez as diversas passagens com os seguintes tempos:..

100 metros — 1,17.
200 metros — 2,41.
300 metros — 4,08 1|5.
400 metros — 5,36 1|5.

O tempo dos 200 metros é melhor que o record sul-americano. 5,36 1|5 é melhor que o record mundial.

# ATHLETISMO

## *1.ª Olympiada Universitaria Brasileira*

### A EQUIPE CARIOCA DE ATHLETISMO

Já começaram os treinos da equipe universitaria de athletismo que representará a Federação Athletica de Estudantes (Districto Federal) na primeira Olympiada Universitaria Brasileira, que será realizada em S. Paulo do dia 28 de abril a 5 de maio.

A equipe será orientada pelo technico tenente Antonio Pereira Lyra, e os trenos serão realizados na pista do Fluminense F. C. ás terças, quintas e sextas-feiras, das 16 em deante e aos domingos pela manhã, a partir das 8,30 horas.

Estão convocados para trenar: Luiz F. Monteiro de Barros, Mario Queiroz, Magno Dias Seixas, Alvaro Fonseca, Amador Campos, Celso Ramos, Murillo Braga, Camillo Abud, Layre Giraud, Darcy R. Guimarães, Pelegrino Tolomei, Hamilton Belfort, Claudio Bardy, Clovis Mascarenhas, Fernando Formiga, Heitor Medina, Gabriel Vianna Filho, Jorge Rollim, João Julio de Moraes, James Eric Kerr, Luiz B. G. Cunha, Mario Rego, Dalmo Teixeira e todos aquelles que se julgarem em condições de participarem das eliminatorias.

# WATER - POLO

## *O Torneio Aberto de Water-Polo*

### TERA' INICIO NO PROXIMO DOMINGO

A Liga Carioca de Natação, fará realizar na proxima quarta-feira, o sorteio da tabella do proximo Torneio Aberto de Water-polo, que será disputado pelos seus clubs filiados (Internacional, Flamengo, Gragoatá e Botafogo) e pelo Club Municipal, Grupo dos Aquaticos, Equitativa, Liga de Sports da Marinha, E. "São Paulo" e E. "Minas Geraes".

O Torneio Aberto será disputado pelo systema de dupla eliminação, e serão realizados treis jogos por domingo, nas piscinas do Fluminense, Botafogo e Tijuca, e terá inicio no proximo domingo, 31 do corrente.

Dr. Oswaldo Barbosa
PROF. DE CLINICA MEDICA DA FACULDADE DE MEDICINA DO PARA'
Doenças do figado, estomago, pulmões e coração.
Installações completas de electricidade medica raio X alta frequencia banhos hydro-electricos e de luz raios ultra vermelhos e ultra violetas
EXAMES DE LABORATORIO.
CONSULTORIO: 7 de Setembro 135, 3º andar — 23-0608.
RESIDENCIA: - Rua Paulino Fernandes 37, Botafogo 26-2231.

# A Viti-Vinicultura Nacional e o seu valor na economia do paiz

Sob a presidencia do sr. Arthur Torres Filho, realizar-se-á, na proxima quinta-feira, dia 28 do corrente, ás 16 1|2 horas, em sua séde social, á rua Primeiro de Março n. 15, sobrado, a sessão semanal, da directoria da Sociedade Nacional de Agricultura.

Está inscripto para falar, nessa occasião, o dr. Manoel Mendes da Fonseca, que dissertará sobre o thema seguinte: "A vitivinicultura nacional e o seu valor na economia do paiz"

Como de costume a sessão será publica.

CONSTIPOU-SE?
USE
NAGRIPPE
Valioso attestado do illustre clinico Dr. J. Braga
Nagrippe não tem contra-indicação e é de effeito extraordinario nos grippados. Receito e uso com grande confiança.—Dr. J. Braga.
A' venda nas principaes Drogarias e Pharmacias.
Fabricante: Adolpho Vasconcellos.
Quitanda, 27.

# Alimentação racional das crianças

As mães devem cuidar, zelosamente, dos alimentos dos filhos, em especial durante o verão, afim de evitar as perturbações gastro-intestinaes. Excesso de gordura ou de assucar nos alimentos, o uso de frutas verdes, o abuso de gelados, são sempre para temer. As diarrhéas nem sempre evoluem com benignidade. Muitas vezes ellas abrem caminho para infecções secundarias graves. Para tratar os desarranjos intestinaes convém, logo no inicio, estabelecer uma dieta alimentar, prescrevendo, ao mesmo tempo, cascluatos de calcio, e sobretudo, o Eldoformio da Casa Bayer, que combatem a diarrhéa, revestindo, protectoramente, as mucosas.

Durante o verão as mães precisam redobrar os cuidados com os alimentos dos filhos e ter sempre em casa um tubo dos comprimidos de Eldoformio da Casa Bayer.

# Na Central do Brasil

A estação Pedro II forneceu hontem, por conta dos diversos ministerios 31 passagens na importancia de 2.341$200. Essas requisições foram assim distribuidas: M. da Guerra 9 passagens, na importancia de 453$300; M. da Marinha 11, na quantia de 1:093$600; M. da Justiça 3, no valor de 379$600; M. da Fazenda 5 por 341$500; e M. do Trabalho 1 num total de 73$200.

— A renda industrial da C. do Brasil, inclusive as estradas de ferro filiadas, no dia 23 do corrente, attingiu a importancia de 430:672$, para menos 59:020$500, sobre egual data no anno anterior.

— Assumiu hontem, ás 15 horas, o seu cargo, o engenheiro Feliciano de Souza Aguiar, contador da Estrada de Ferro Central do Brasil, um dos elementos de maior valor daquella ferrovia. O engenheiro Souza Aguiar foi carinhosamente recebido na inspectoria de Receita, onde os funccionarios da 1ª Divisão da nossa principal ferrovia prestaram-lhe significativa recepção.

— O coronel Mendonça Lima, director da Central do Brasil, acompanhado do chefe da 3ª Divisão e demais engenheiros da secção technica da referida Estrada, esteve hontem em visita ás obras do viaducto de S. Christovão, que se acham em vias de conclusão. A inauguração do referido viaducto deverá ser dentro em poucos dias, com a presença do interventor federal, sr. ministro da Viação e da administração da Estrada.

— Reuniu-se hontem, pela manhã, a Commissão Central de Promoções, no gabinete do director da Central do Brasil, afim de ultimarem os julgamentos das propostas que se achavam devidamente estudadas e que deverão ser remettidas ao sr. ministro da Viação para o despacho de sexta-feira proxima.

— De ordem do chefe da 2ª Divisão, a partir de hontem, ficou supprimido o serviço telegraphico em Engenho de Dentro, estação de suburbios da Central do Brasil. Esse serviço passará a ser executado, para o movimento dos trens, por meio de telephone e dos apparelhos Selectivos. O serviço telegraphico commum será encaminhado por D. Pedro II e vice-versa pelos trens, como já se procede com as demais estações de suburbios, de 5 até 9 horas e das 16 ás 20 horas. Nos dias uteis continuará provisoriamente, em Engenho de Dentro, um telegraphista fazendo registo de entradas e saidas, como actualmente.

— Nas proximidades da estação de Floriano, no ramal de S. Paulo da Central do Brasil, descarrillou o trem transporte de leite MPL 4, que se destinava a esta capital. Quatro carros da composição daquelle trem atravessaram-se nas linhas interrompendo o trafego. Logo que a administração da Central do Brasil teve conhecimento do accidente determinou a partida de um trem de soccorros do Deposito de Barra, afim de desobstruir a linha, trabalho este que durou varias horas.

Por esse motivo soffreram atrazo os trens do ramal paulista NP4, com 4 horas, NP2, com 5 horas e o trem D2, com 2 horas e 40 minutos.

O trem Cruzeiro do Sul, que partiu ante-hontem desta capital, soffreu atrazo de seis horas.

Não houve accidente pessoal, sendo aberto inquerito a respeito.

# Diario Carioca

Praça Tiradentes N.° 77 | Rio de Janeiro, Terça-feira, 26 de Março de 1935 | Anno VIII — Numero 2.046

# Assaltado Por Enorme Onça o Menino Teve Morte Horrivel

## O HORROR CAUSADO PELA TERRIVEL FE'RA E' INDESCRIPTIVEL

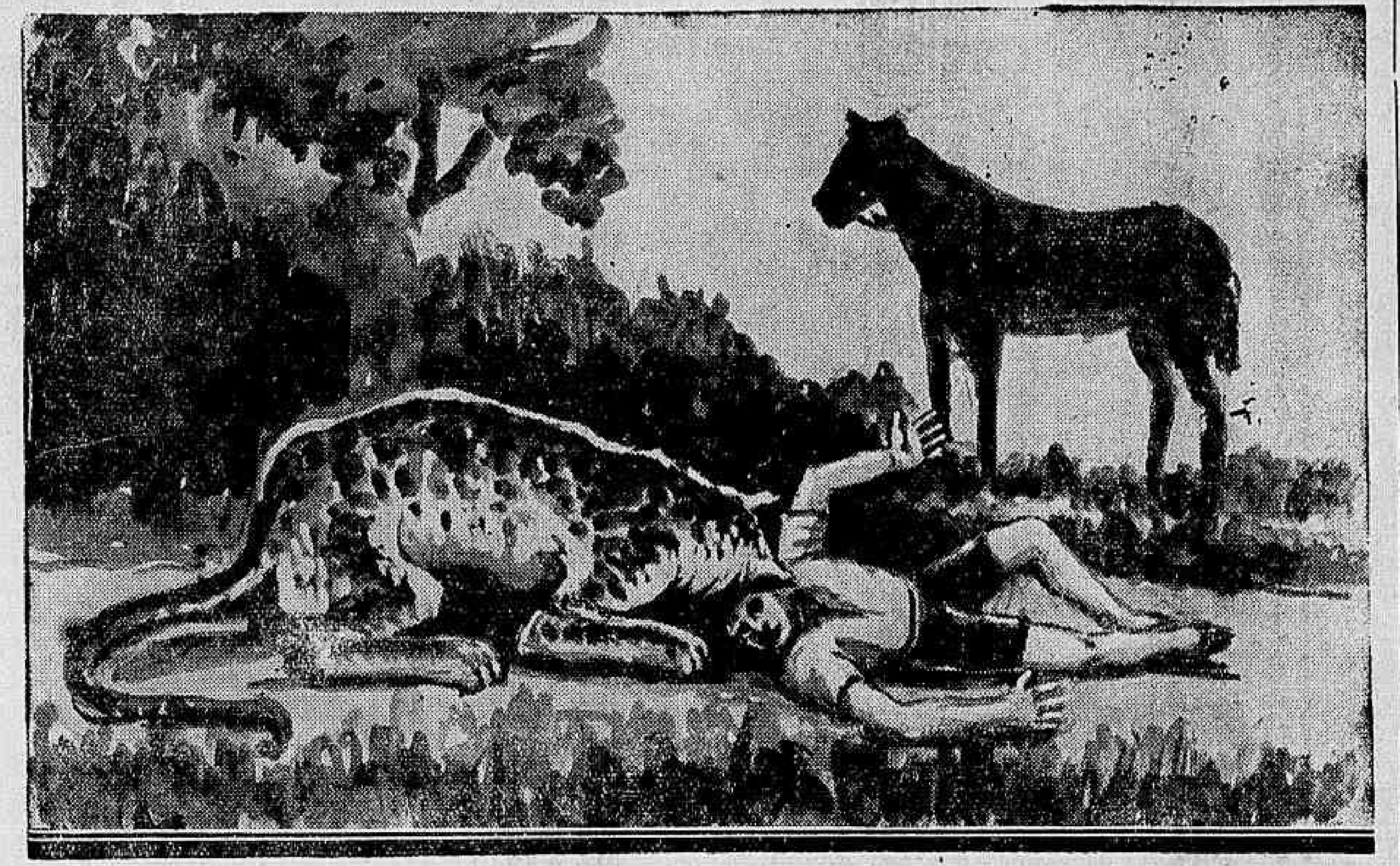

Um facto deveras emocionante, vem de occorrer no municipio de Redempção no Estado do Rio Grande do Sul. Narram os telegrammas, que no logar denominado Serrote, um menino, filho de certo lavrador, na occasião, que se dirigia a cavallo para uma riacho, afim de dar de beber ao animal foi inopinadamente assaltado por uma enorme onça que o derrubou da montada, rasgando-lhe toda a vestimenta.

Aos gritos da pequena victima accorreu ao local um lavrador que trabalhava a pequena distancia.

A féra, largando então a sua preza, investiu contra o homem que por signal estava desarmado.

Incontinente o lavrador correu para sua casa afim de armar-se e solicitar soccorros.

Voltando em seguida ao local com mais alguns companheiros, não mais encontrou nem o menino e nem a féra.

Em vista do succedido, deliberaram então iniciar uma caçada para vêr se ainda conseguiam encontrar o menor com vida.

Guiando-se pelos rastros de sangue existentes, após horas de pesquizas foram dar a uma furna, onde encontraram já completamente despedaçado, o corpo do infeliz menino.

Empunhando a sua faca o camponez penetrou no esconderijo da onça, travando luta.

A féra entretanto fugiu ficando o homem com o corpo a sangrar.

Os moradores da localidade se mostram aterrorizados, tendo a fera sido vista por varias pessoas.

## De navalha em punho

Edgard Dorotheu José Raymundo, é dado ao vicio de embriaguez. Hontem, Edgard, quando alcoolizado, quebrou o chapéo de palha.

No estado em que estava, Edgard indignou-se e accusava a todo aquelle que avistava, de ter sido o autor da destruição do chapéo.

Avistando o menor Djalma Innocencio, Edgard virou-se contra elle e atirando-o ao sólo, sacou de uma navalha, tentando degolal-o.

Maria Innocencia, mãe de Djalma, scientificada do que se passava com o filho, correu em soccorro do mesmo.

O ébrio, com a arma que empunhava, tentou aggredir a Maria.

O facto se passou no morro do Kerozene e diversos moradores, indignados com a attitude de Edgard, partiram ao encontro do mesmo, que com receio poz-se a correr, atirando-se num grotão.

Na quéda, Edgard feriu-se com a arma que empunhava num dos braços.

O facto foi levado ao conhecimento das autoridades do 14°. districto, que abriram inquerito, sendo o menor Djalma e o ébrio Edgard, mandados a curativos no Posto Central de Assistencia.

## Os rins merecem tanta attenção como os intestinos

O intestino humano mede apenas 8 metros de comprimento: nos rins ha 10.000.000 de canaes que, enfileirados, se estenderiam por 30 kms. E', portanto, tão importante manter a regularidade do funccionamento dos rins quanto a dos intestinos.

Os rins trabalham incessantemente para expellir do organismo os acidos e detrictos venenosos extrahidos do sangue.

Os rins das pessoas sadias expellem diariamente cerca de litro e meio de excreção composta de agua, uréa, acido urico, materias corantes e detrictos organicos. Quando a urina se torna escassa é signal de que os tubos filtradores dos rins estão obstruidos por venenos. Isso é perigoso e constitue o principio de dores lombares, sciatica, lumbago, inchação nas mãos, sob os olhos e nos pés, dores rheumaticas, tonteiras, perturbações visuaes e cansaço.

Os rins merecem cuidadosa attenção e, tanto como os intestinos devem ser limpos de vez em quando. Para limpar, desinflammar e activar os rins prefiram as Pilulas de Foster, cujo uso não constitue mais uma experiencia e sim uma certeza de bons resultados.

## Um capitão mandado recolher-se com urgencia

O ministro da Guerra mandou o capitão Antonio Carlos Zamith recolher-se, com urgencia, ao 18° Batalhão de Caçadores, ao qual pertence.

# As Proesas do Interventor Moreira Lima

## "O SR. MENEZES PIMENTEL SERA' GOVERNADOR — AFFIRMA AO DIARIO CARIOCA O CAPITÃO JOSE' BRASIL, HONTEM CHEGADO DE FORTALEZA

### As Selvagerias Incriveis do Dia 15

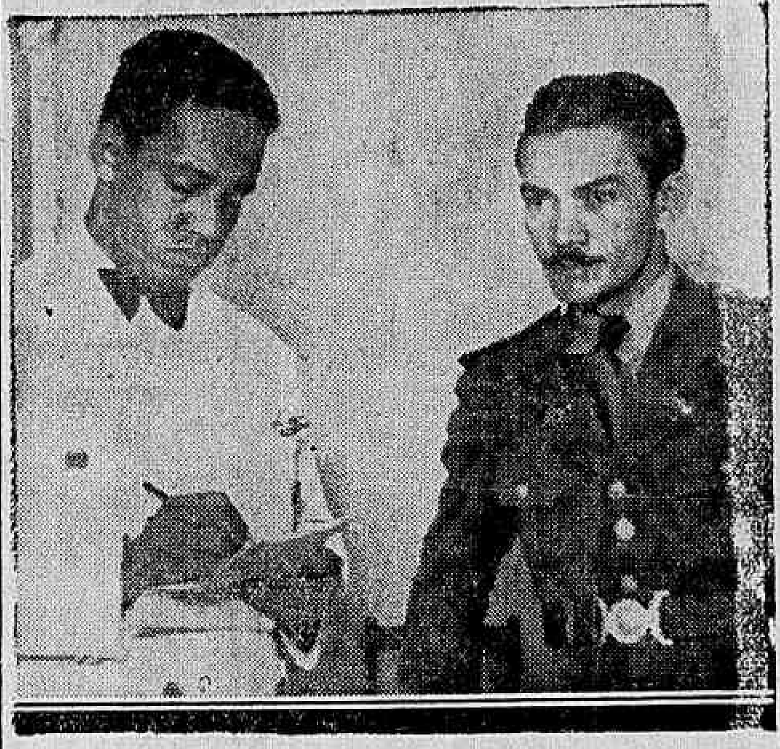

O capitão José Brasil dando suas impressoes ao DIARIO CARIOCA

De regresso de sua terra natal, aonde fôra em gozo de férias regulamentares, acompanhado, de sua senhora, chegou hontem ao Rio o capitão José Leite Brasil, commandante de uma das companhias do 3° Regimento de Infantaria, aquartelado na Praia Vermelha.

Hontem mesmo, esse official foi ao Ministerio da Guerra avistar-se com amigos e trocar idéas sobre o que viu e observou no Ceará.

Foi ali que nos avistamos com o joven militar, de quem conseguimos algumas declarações sobre a situação cearense, principalmente sobre o panorama politico.

A's nossas primeiras perguntas, o capitão Brasil foi logo nos dizendo:

— Julgo-me insuspeito para falar, porquanto frequentava o Palacio e sou amigo dos elementos da opposição. Entretanto, posso lhe affirmar que não conheço selvageria tão monstruosa como a que foi levada a effeito no dia 15 do corrente, contra os constituintes eleitos, srs. Carlos Benevides e Lourival Correia de Pinho, ás 19.30 horas, em suas proprias residencias por um grupo constituido de elementos da situação dominante, deputado federal eleito Democrito Rocha, jornalista Jadder de Carvalho, director de "O Combate", Japper Magalhães e delegado de Policia da capital, sr. João Campos, que, de revolveres em punho, delles exigiram a assignatura de um documento em favor do interventor, coronel Moreira Lima.

**A POPULAÇÃO DA CAPITAL HORRORIZADA**

— Depois desse espectaculo deprimente — continuou o capitão — criou-se uma situação de verdadeiro terror collectivo, mormente quando a população, no que tem de mais significativo na sua elite, intellectuaes, commerciantes, etc. — não se conforma absolutamente com o desrespeito ao resultado das urnas, que deram ganho de causa á Liga Eleitoral Catholica.

**AS MISERIAS PRATICADAS PELO GRUPO DA INTERVENTORIA**

— O capitão Bras.., demonstrando visivel contrariedade com o que está se passando na sua terra, diz:

— Esse mesmo grupo, depois de verdadeiras miserias praticadas, foi tirotear as redacções indefesas dos jornaes a "Gazeta de Noticias" e "A Rua". E mais ainda: os corpos redactoriaes desses jornaes foram presos pelo proprio chefe de policia, que declarou impedir a circulação daquelles orgãos de ordem do interventor Moreira Lima.

Referimo-nos então a um convite que lhe teria sido feito para commandar a Força Publica:

— De facto fui convidado, pessoalmente, pelo interventor Moreira Lima, para commandar a Força Publica, mas declinei do convite, porque amo profundamente o Exercito e tenho ogerisa á politica, e, mesmo, previa factos como os que acabei de expôr ao amigo, com os quaes em absoluto não concordo e nem seria "testa de ferro"...

Perguntamos ainda:

— Houve alguma providencia sobre o attentado do dia 15?

— Nenhuma. Tambem posso lhe affirmar que o altivo povo cearense absolutamente não concordará com o desrespeito ás urnas, collocando no governo um homem que até o presente momento não tomou nenhuma providencia contra os autores de tão monstruosa selvageria.

— E o sr. Menezes Pimentel será eleito governador?

— Afianço-lhe que sim. E' o candidato da L. E. C. e pode-se considerar governo, porque as leis do paiz o permittem e o governo federal saberá cumprir o seu dever.

# Intervenção da Força Federal em Sergipe Para Garantir a Assembléa Constituinte Estadual

## Foi o que decidiu hontem o Tribunal Superior

### O INTERVENTOR MAYNARD GOMES NÃO FORNECIA COM FIDELIDADE INFORMAÇÕES AO GOVERNO !

No inicio da sessão de hontem do Tribunal Superior de Justiça Eleitoral, o desembargador José Linhares, pedindo urgencia para o julgamento, trouxe ao conhecimento do Tribunal as informações fornecidas pelo presidente do Tribunal Regional de Sergipe, em resposta á sua solicitação, para o julgamento do pedido de força federal, afim de garantir os constituintes de Sergipe, que se encontravam seriamente ameaçados.

O presidente daquelle Tribunal Regional, nas suas informações, reaffirma a situação de intranquillidade em que se encontra o Estado, o grave risco que correm os constituintes estaduaes da opposição, em virtude das constantes ameaças publicadas no orgão official do Estado, tanto que o Tribunal Regional de Sergipe já lhes havia concedido uma ordem de "habeas-corpus" preventivo, sendo por conseguinte indispensavel e urgente a intervenção da força federal, para garantir a runião da Assembléa Constituinte, marcada para o proximo dia 31 do corrente.

Attendendo á gravidade das informações, o desembargador José Linhares concluiu por satisfazer ao pedido do presidente do Tribunal Regional de Sergipe, entendendo que se devia immediatamente officiar ao ministro da Justiça, para que s. ex. providenciasse no sentido de ser a força federal posta á disposição daquelle magistrado, para que elle a pudesse requisitar logo que se fizesse necessario.

O ministro Eduardo Espinola concordou plenamente com o voto do relator e accrescentou que era de opinião que se deveria juntar ao officio que fosse enviado ao ministro da Justiça, as informações vindas de Sergipe, para que o titular da pasta politica, pudesse levar ao conhecimento do presidente da Républica que um delegado de sua confiança não fornecia ao Governo, com fidelidade, as informações que lhe eram solicitadas: como se verificou no caso do edificio onde se devia reunir a Assembléa Constituinte do Estado, que de ha muito já se encontra preparado, adaptado e prompto, e no emtanto, em virtude de informações do interventor Maynard Gomes, foi dado como incapaz de comportar aquella Assembléa, sendo uma das causas do adiamento de sua convocação.

Com o voto do desembargador José Linhares e o addendo do ministro Espinola, concordaram todos os demais juizes, sendo, portanto, por unanimidade de votos, satisfeito o pedido da intervenção da força federal, para garantir a reunião da Assembléa Constituinte do Estado de Sergipe.

Hontem mesmo o ministro Hermenegildo de Barros, em longo officio, levou ao conhecimento do ministro da Justiça, aquella decisão do Tribunal Superior.

Maynard Gomes

## Sorteio de Conselho de Justiça

Foram sorteados, juizes do Conselho de Justiça Militar, que tem de se pronunciar sobre a denuncia offerecida pelo representante do Ministerio Publico, contra o capitão pharmaceutico, Cicero de Oliveira Costa, do P. M. V. M., os seguintes officiaes: — tenente coronel medico, dr. Hermogenio Pereira de Queiroz e Silva, e majores Alberto de Medeiros, Estevam de Souza Lima, e Euripedes Theophilo de Serpa, cujo comparecimento o respectivo auditor solicita, afim de prestarem o compromisso da lei, na séde da 1ª Auditoria de Guerra.

## Queria desertar da vida

Em sua propria residencia, á r. Paraizo 7. A., tentou suicidar-se, hontem, á noite, ingerindo uma substancia toxica, a joven senhora, Elzira Pereira Ribeiro, branca, brasileira, casada, de 18 annos de edade.

Soccorrida pela Assistencia Publica a [illegible] negou-se [illegible] declaração.

Em seu poder foi encontrado um bilhete com os seguintes dizeres: "Rua Maranguape n. 41. Hermes".

O seu marido, que se mostrou indifferente á sua sorte, declarou ser esta a segunda vez que ella tentava contra a existencia.

Elzira, depois de convenientemente medicada, foi mandado internar no Hospital do Prompto Soccorro.

# Ante a Visão da Cádeia

## SUICIDOU-SE, TENTANDO ARRASTAR PARA A MORTE UMA JOVEN QUE SEDUZIRA — DETALHES DE UM CASO AMOROSO INICIADO NO RIO E TERMINADO EM VALENÇA

Em meados do mez corrente, o DIARIO CARIOCA noticiou a aventura amorosa de Annita Carbonetti, "porta-estandarte" do blóco "Quem fala de nós tem paixão", com o director de canto desse blóco, chauffeur Rodrigo Paraense de Moraes.

Rodrigo é casado com d. Maria Paraense de Moraes e tendo dois filhos menores, em vesperas de terceiro, residentes á rua Nova Sião, numro 47, casa III, em Ramos, apaixonou-se por Annita, de 17 annos apenas, conseguindo seduzil-a.

Na manhã do dia 14, Rodrigo Paraense de Moraes, empregado de confiança do commissario Soares, recebeu deste mercadorias para transportar no seu caminhão para Petropolis, e mais a quantia de 1:800$, afim de effectuar alguns pagamentos.

A's 13 horas, o ajudante do caminhão telephonou para o escriptorio da Empresa Soares, á rua 7 de Setembro, numero 73, communicando-lhe que Rodrigo havia abandonado o carro na praça 11 de Junho e desapparecido.

A' tarde, como o motorista Rodrigo não apparecesse, foi o carro recolhido á garage e apresentada queixa de furto ás autoridades do 7° districto.

A attitude de Rodrigo causára surpresa ao seu chefe, sr. Soares, porque sempre fôra elle um empregado cumpridor de seus deveres e por isso mesmo merecedor de sua inteira confiança.

O que aconteceu foi que Rodrigo e Annito, cujos paes ignoravam essa ligação, na manhã desse dia, rumaram para logar ignorado.

Apesar das diligencias policiaes, não foi descoberto o paradeiro do casal.

No sabbado, porém, o caso teve o seu epilogo na cidade de Valença.

Descobertos pelas autoridades de Valença, na imminencia de ser Rodrigo preso, combinaram um pacto de morte. Ingeriram violento toxico, em consequencia do que elle morreu e ella se encontra em estado grave.

Soube-se que Rodrigo, quando tomára o trem em fuga com Annita, mostrára a alguns collegas, amigos e conhecidos seus, que fazem ponto na estação de Barão de Mauá, um pequeno frasco que disse conter strychnina, perguntando se a dóse dava para matar um homem.

Depois de ouvir as respostas affirmativas, dadas em tom de gracejo, pelos chauffeurs, Rodrigo seguiu com Annita para Valença.

A' noite de sabbado ultimo, a familia de Annita recebeu o seguinte telegramma:

"Miguel José de Brito — travessa Guedes numero 12 — Estacio de Sá. Annita, ao ser presa pela policia, em companhia de Rodrigo, envenenou-se com elle. Ella está fóra de perigo, no hospital. Elle está morto. Delegado de policia".

Domingo, o sr. Miguel de Brito, padrinho da moça, partiu para Valença, afim de trazel-a para esta capital, onde encontraria um tratamento mais adequado.

## Foram-se os anneis...

O contra-regra da "Casa do Caboclo", Antonio Nunes Moreira, na Caixa do Theatro Phenix, conheceu o indiivduo Hanearco Sampaio.

Este, em pouco fez-se amigo do contra-regra e certo dia carregou-lhe dois anneis com brilhantes estimados em réis 1:200$000.

Com os anneis Hanearco desappareceu do Phenix e o lesado procurou as autoridades do 5° districto apresentando queixa.

No encalço do mau amigo estão varios investigadores.

## A marcha ascencional da industria do automovel

### FORD REABRE MAIS DUAS USINAS DE MONTAGEM FECHADAS DESDE 1932

Noticias dos Estados Unidos contam que a Companhia Ford acaba de reabrir mais duas usinas de montagem, a de Memphis, no Tenessee, e a de St. Paul, em Minnesota.

Essas duas usinas, fechadas desde 1932 irão dar trabalho a perto de 5.000 operarios e reabrem-se como um indice animador da melhoria da situação americana. Não ha muito, haviam recomeçado a produzir as usinas Ford de St. Louis, Missouri e Long Beach, na California, egualmente com trabalho para milhares de operarios especializados.

Esses factos mostram bem a acceitação alcançada pelos novos modelos para 1935 e fazem prever a realização da promessa de Henry Ford, segundo a qual produziria em 1935, como nos bons tempos, um milhão de carros.

## NO POSTO DOIS

### UM BANHISTA QUASI MORREU AFOGADO

Estava repleta, pela manhã de domingo, a praia de Copacabana. No posto 2, principalmente, havia numerorissimos banhistas, apesar de impetuosidade das ondas.

Entre os que se entregavam ás alegrias do banho de mar estava o sr. Pedro Corrêa de Araujo, residente á rua Duvivier n. 43, appartamento 3, que se afastou, nadando, para fóra do balisamento.

A imprudencia quasi ia custando a vida ao sr. Araujo, pois a forte correnteza o arrastou para fóra. Já sem forças para lutar, na imminencia de desapparecer no seio das ondas, elle gritou por soccorro.

Foi quando se atiraram á agua os nadadores do posto de salvamento, Virgilio da Silva e Euclydes Borges, que, a custo, já sem sentidos, conseguiram salval-o.

No posto de Assistencia de Copacabana, o sr. Pedro Corrêa de Araujo foi convenientemente medicado.

## "Shootaram"-lhe a bola á cabeça

### PROTESTOU E ACABOU AGGREDIDO PELO "FOOTBALLER" IMPROVISADO

Pela rua Lobo Junior passaram, á noite de domingo, os empregados no commercio Antonoi Ferreira da Silva, residente á rua Sá Rolim n. 11 e Oscar de Souza, morador á rua Lobo Junior n. 299, quando Antonoi foi attingido na cabeça por uma bola de football.

O offendido protestou indignado e então delle se approximou Estellita Barbosa, residente na casa n. 389 da mesma rua e autor do "shoot". Estellita não gostou dos termos do protesto e discutiu com Antonio, acabando por aggredil-o e ao seu collega Oscar com um pau na cabeça.

A Assistencia soccorreu as victimas e o aggressor fugiu